



แผนพัฒนาท้องถิ่น (พ.ศ. 2566-2570)

องค์การบริหารส่วนตำบลเด่นราษฎร์
อำเภอหนองฮี จังหวัดร้อยเอ็ด



ประกาศองค์การบริหารส่วนตำบลเด่นราษฎร์
เรื่อง ประกาศใช้แผนพัฒนาท้องถิ่น (พ.ศ. 2566 – 2570)
ขององค์การบริหารส่วนตำบลเด่นราษฎร์

.....

เพื่อให้การปฏิบัติงานตามอำนาจหน้าที่ขององค์การบริหารส่วนตำบลเด่นราษฎร์ เป็นไปเพื่อประโยชน์สุขของประชาชน โดยใช้วิธีการบริหารกิจการบ้านเมืองที่ดีและได้คำนึงถึงการมีส่วนร่วม ของประชาชน ในการจัดทำแผนพัฒนาท้องถิ่นขององค์การบริหารส่วนตำบลเด่นราษฎร์ ตามหนังสือกระทรวงมหาดไทย ด่วนที่สุด ที่ มท 0810.3/ว 7467 ลงวันที่ 14 ธันวาคม 2563 เรื่อง แนวทางการจัดทำแผนพัฒนาขององค์กรปกครองส่วนท้องถิ่น (พ.ศ. 2566 – 2570) องค์การบริหารส่วนตำบลเด่นราษฎร์ จึงได้จัดทำแผนพัฒนาท้องถิ่น (พ.ศ. 2566 – 2570) โดยสภาองค์การบริหารส่วนตำบลเด่นราษฎร์ ได้มีมติเห็นชอบ ในการประชุมสมัยวิสามัญ สมัยที่ 1 ประจำปี 2564 เมื่อวันที่ 23 กันยายน 2564 ไปแล้วนั้น

อาศัยอำนาจตามความในหมวด 5 ข้อ 24 ของระเบียบกระทรวงมหาดไทยว่าด้วยการจัดทำแผนพัฒนาขององค์กรปกครองส่วนท้องถิ่น พ.ศ. 2548 และที่แก้ไขเพิ่มเติมถึง (ฉบับที่ 3) พ.ศ. 2561 จึงขอประกาศใช้แผนพัฒนาท้องถิ่น (พ.ศ.2566-2570) เพื่อใช้เป็นแนวทางในการพัฒนาองค์การบริหารส่วนตำบลเด่นราษฎร์ และเป็นแนวทางในการจัดทำงบประมาณต่อไป

จึงประกาศให้ทราบโดยทั่วกัน

ประกาศ ณ วันที่ 27 กันยายน พ.ศ. 2564

(นายนิลยุทธ หนองหาร)

นายกองค์การบริหารส่วนตำบลเด่นราษฎร์

คำนำ

ตามที่กระทรวงมหาดไทยมีหนังสือด่วนที่สุด ที่ มท 0808.3/ว 7467 ลงวันที่ 14 ธันวาคม 2563 ชักซ้อมแนวทางการทบทวนแผนพัฒนาท้องถิ่น (พ.ศ. 2566-2570) ขององค์กรปกครองส่วนท้องถิ่น โดยกำหนดระยะเวลาแผนพัฒนาท้องถิ่นเป็นระยะเวลาห้าปี (พ.ศ.2566-2570) เพื่อให้แผนพัฒนาท้องถิ่นมีความสอดคล้องและเชื่อมโยงกับแผนพัฒนาจังหวัด แผนพัฒนากลุ่มจังหวัด รวมทั้งแผนปฏิบัติราชการประจำปีจังหวัด แผนปฏิบัติราชการประจำปีกลุ่มจังหวัด ตลอดจนสามารถบูรณาการแผนงาน/โครงการ/กิจกรรมและงบประมาณในพื้นที่ได้อย่างมีประสิทธิภาพ อันจะก่อให้เกิดประโยชน์สูงสุดให้กับประชาชน

“แผนพัฒนาท้องถิ่น” หมายความว่า แผนพัฒนาท้องถิ่นขององค์กรปกครองส่วนท้องถิ่นที่กำหนดวิสัยทัศน์ ประเด็นยุทธศาสตร์ เป้าประสงค์ ตัวชี้วัด ค่าเป้าหมาย และกลยุทธ์ โดยสอดคล้องกับแผนพัฒนาจังหวัด ยุทธศาสตร์การพัฒนาขององค์กรปกครองส่วนท้องถิ่นในเขตจังหวัด แผนพัฒนาอำเภอแผนพัฒนาตำบล แผนพัฒนาหมู่บ้านหรือแผนชุมชน อันมีลักษณะเป็นการกำหนดรายละเอียดแผนงานโครงการพัฒนาที่จัดทำขึ้นสำหรับปีงบประมาณแต่ละปี ซึ่งมีความต่อเนื่องและเป็นแผนก้าวหน้าและให้หมายความรวมถึงการเพิ่มเติมหรือเปลี่ยนแปลงแผนพัฒนาท้องถิ่น

องค์การบริหารส่วนตำบลเด่นราษฎร์ จะใช้แผนพัฒนาท้องถิ่น (พ.ศ. 2566-2570) เป็นกรอบในการจัดทำงบประมาณรายจ่ายประจำปีงบประมาณรายจ่ายเพิ่มเติม งบประมาณจากเงินสะสม และหวังเป็นอย่างยิ่งว่าแผนพัฒนาท้องถิ่น (พ.ศ. 2566-2570) สามารถตอบสนองความต้องการ และแก้ไขปัญหาของประชาชนในเขตองค์การบริหารส่วนตำบลเด่นราษฎร์อย่างมีประสิทธิภาพต่อไป

องค์การบริหารส่วนตำบลเด่นราษฎร์

สารบัญ

เรื่อง	หน้า
ส่วนที่ 1 สภาพทั่วไปและข้อมูลพื้นฐาน	1
ส่วนที่ 2 ยุทธศาสตร์องค์การปกครองส่วนท้องถิ่น	16
ส่วนที่ 3 การนำแผนพัฒนาท้องถิ่นไปสู่การปฏิบัติ	46
ส่วนที่ 4 การติดตามและประเมินผล	173

ส่วนที่ 1

สภาพทั่วไปและข้อมูลพื้นฐาน

1. ด้านกายภาพ

1.1 ที่ตั้งของหมู่บ้าน/ชุมชน/ตำบล

องค์การบริหารส่วนตำบลเด่นราษฎร์ จัดตั้งขึ้นตามประกาศกระทรวงมหาดไทย เมื่อวันที่ 16 เดือน ธันวาคม พ.ศ. 2539 โดยอาศัยอำนาจตามพระราชบัญญัติสภาตำบล และองค์การบริหารส่วนตำบล พ.ศ. 2537 สถานที่ตั้งของทำการองค์การบริหารส่วนตำบลเด่นราษฎร์ มีสำนักงานตั้งอยู่ หมู่ 5 ตำบลเด่นราษฎร์ อำเภอนองฮี จังหวัดร้อยเอ็ด เป็นอาคารสองชั้น บนเนื้อที่ 30 ไร่ มีเนื้อที่ประมาณ 33.67 ตารางกิโลเมตร หรือประมาณ 21,844 ไร่

1.2 ลักษณะภูมิประเทศ

ลักษณะภูมิประเทศขององค์การบริหารส่วนตำบลเด่นราษฎร์พื้นที่โดยทั่วไปเป็นที่ราบลุ่มลอนคลื่นลาดเอียงจากทางทิศเหนือลงไปทางทิศใต้

อาณาเขต

ทิศเหนือ	จรด	ตำบลหนองฮี	อำเภอนองฮี	จังหวัดร้อยเอ็ด
ทิศใต้	จรด	ตำบลศรีสว่าง	อำเภอพนทราย	จังหวัดร้อยเอ็ด
ทิศตะวันออก	จรด	ตำบลคูกึ่ง	อำเภอนองฮี	จังหวัดร้อยเอ็ด
ทิศตะวันตก	จรด	ตำบลจำปาขัน	อำเภอสุวรรณภูมิ	จังหวัดร้อยเอ็ด

1.3 ลักษณะภูมิอากาศ

ตำบลเด่นราษฎร์อุณหภูมิโดยเฉลี่ยอยู่ระหว่าง 25-35 องศาเซลเซียส ในฤดูหนาวบางปีอุณหภูมิจะลดลงถึง 12 องศาเซลเซียส ส่วนฤดูร้อนอากาศจะร้อนจัด อุณหภูมิจะสูงถึง 40 องศาเซลเซียส อยู่ระหว่างเดือน มีนาคม - เมษายนมี 3 ฤดูกาล คือ

1. ฤดูร้อน เริ่มตั้งแต่เดือนมีนาคม - เมษายน
2. ฤดูฝน เริ่มตั้งแต่เดือนพฤษภาคม - ตุลาคม
3. ฤดูหนาว เริ่มตั้งแต่เดือนพฤศจิกายน-กุมภาพันธ์

1.4 ลักษณะของดิน

จากแผนที่แสดงความเหมาะสมของดินกับพืชเศรษฐกิจ กรมพัฒนาที่ดินได้จำแนกกลุ่มชุดที่ดิน ตำบลเด่นราษฎร์ อำเภอนองฮี จังหวัดร้อยเอ็ด ได้จำนวน 7 กลุ่มชุดดิน ดังนี้

กลุ่มชุดดินที่ 1 กลุ่มชุดดินหินกอง พบประมาณร้อยละ 50 ของพื้นที่ทั้งหมด พบในหมู่ที่ 2,3,4,5,6,7,12,13 ปัจจุบันใช้ในการทำนา

กลุ่มชุดดินที่ 2 กลุ่มดินชุดอื่น พบประมาณร้อยละ 20 ของพื้นที่ทั้งหมด เหมาะสมในการปลูกข้าว พบในหมู่ที่ 1,2,3,6,7,8,9,10,11,12 ปัจจุบันใช้ในการทำนาปลูกข้าว

กลุ่มชุดดินที่ 3 ชุดดินทางตง พบประมาณร้อยละ 10 ของพื้นที่ทั้งหมด พบมากในหมู่ที่ 1,4,7,8,9,10,12 เหมาะสมปานกลางในการปลูกข้าว ปัจจุบันใช้ในการทำนาปลูกข้าว

กลุ่มชุดดินที่ 4 ชุดดินบางนารา พบประมาณร้อยละ 10 ของพื้นที่ทั้งหมด เหมาะสมน้อยในการปลูกข้าว พบมากในหมู่ที่ 7,8,10,12 ปัจจุบันใช้ในการทำนาปลูกข้าว

กลุ่มชุดดินที่ 5 ชุดดินขุมแสง พบประมาณร้อยละ 1 ของพื้นที่ทั้งหมด เหมาะสมในการปลูกข้าวมาก พบในหมู่ที่ 13 ปัจจุบันใช้ในการทำนาปลูกข้าว

กลุ่มชุดดินที่ 6 ชุดดินโคราช พบประมาณร้อยละ 4 ของพื้นที่ทั้งหมด มีความเหมาะสมน้อยในการปลูกข้าวมีความสมบูรณ์ต่ำ พบในหมู่ที่ 6,7,10 ปัจจุบันใช้ในการทำนาปลูกข้าว

กลุ่มชุดดินที่ 7 ชุดดินทุ่งกุลาร้องไห้ พบประมาณร้อยละ 5 ของพื้นที่ทั้งหมด เหมาะสมในการปลูกข้าวน้อย พบในหมู่ที่ 4 ปัจจุบันใช้ในการทำนาปลูกข้าว

2. ด้านการเมือง/การปกครอง

2.1 เขตการปกครอง

องค์การบริหารส่วนตำบลเด่นราษฎร์ แบ่งเขตการปกครองเป็น 13 หมู่บ้าน มีรายละเอียด ดังนี้

หมู่ที่	ชื่อหมู่บ้าน	ชื่อผู้นำท้องถิ่น	กำนัน/ผู้ใหญ่บ้าน
1	บ้านกอกแก้ว	นายบุญรัตน์ สุทธิชัน	ผู้ใหญ่บ้าน
2	บ้านขมิ้น	นายประสิทธิ์ คำเพ็ง	ผู้ใหญ่บ้าน
3	บ้านผึ้ง	นางวิไลวรรณ แสนปาง	ผู้ใหญ่บ้าน
4	บ้านดงเย็น	นายพัฒนา เสนารินทร์	ผู้ใหญ่บ้าน
5	บ้านหนองเหล็ก	นายพันธ์ สัตย์ซ้ำ	ผู้ใหญ่บ้าน
6	บ้านเด่นราษฎร์	นายสุเทพ เกษละคร	ผู้ใหญ่บ้าน
7	บ้านหนองคูณ	นายนิพล บรรจง	ผู้ใหญ่บ้าน
8	บ้านหนองคูณน้อย	นายบุญมี แสนพล	กำนัน
9	บ้านดอนแคน	นายถาวร คุณศรี	ผู้ใหญ่บ้าน
10	บ้านหนองคูณกลาง	นายสมัช หินซุย	ผู้ใหญ่บ้าน
11	บ้านเด่นราษฎร์	นายสมนึก วันจันทร์	ผู้ใหญ่บ้าน
12	บ้านม่วงหวาน	นางนงเยาว์ วันภูงา	ผู้ใหญ่บ้าน
13	บ้านขมิ้น	นางอุทิศ โดน้อย	ผู้ใหญ่บ้าน

2.2 การเลือกตั้ง

องค์การบริหารส่วนตำบลเด่นราษฎร์ ได้จัดให้มีการเลือกตั้งนายกองค์การบริหารส่วนตำบล และสมาชิกสภาองค์การบริหารส่วนตำบล เมื่อวันที่ 12 ตุลาคม 2556

1. การเลือกตั้งนายกองค์การบริหารส่วนตำบล

มีผู้สมัครรับเลือกตั้งเป็นนายกองค์การบริหารส่วนตำบล จำนวน 2 คน

1.1 จำนวนผู้มีสิทธิเลือกตั้ง	5,364	คน	
1.2 จำนวนผู้มาใช้สิทธิเลือกตั้ง	4,221	คน	คิดเป็นร้อยละ 78.69
1.3 จำนวนบัตรดี	4,069	บัตร	คิดเป็นร้อยละ 75.86
1.4 จำนวนบัตรเสีย	129	บัตร	คิดเป็นร้อยละ 2.40
1.5 จำนวนผู้ไม่ประสงค์จะลงคะแนน	23	บัตร	คิดเป็นร้อยละ 0.43

2. การเลือกตั้งสมาชิกสภาองค์การบริหารส่วนตำบล (รวม 13 เขตเลือกตั้ง)

1.1 จำนวนผู้มีสิทธิเลือกตั้ง	5,355	คน		
1.2 จำนวนผู้มาใช้สิทธิเลือกตั้ง	4,214	คน	คิดเป็นร้อยละ	78.69
1.3 จำนวนบัตรดี	4,163	บัตร	คิดเป็นร้อยละ	77.74
1.4 จำนวนบัตรเสีย	49	บัตร	คิดเป็นร้อยละ	0.92
1.5 จำนวนผู้ไม่ประสงค์จะลงคะแนน	2	บัตร	คิดเป็นร้อยละ	0.04

การเลือกตั้งสมาชิกสภาองค์การบริหารส่วนตำบล แยกเป็น 13 เขตเลือกตั้ง

- เขตเลือกตั้งที่ 1 มีผู้สมัครรับเลือกตั้งเป็นสมาชิกสภาองค์การบริหารส่วนตำบล หมู่ที่ 1 จำนวน 3 คน

1.1 จำนวนผู้มีสิทธิเลือกตั้ง	465	คน		
1.2 จำนวนผู้มาใช้สิทธิเลือกตั้ง	389	คน	คิดเป็นร้อยละ	83.66
1.3 จำนวนบัตรดี	386	บัตร	คิดเป็นร้อยละ	83.01
1.4 จำนวนบัตรเสีย	3	บัตร	คิดเป็นร้อยละ	0.65
1.5 จำนวนผู้ไม่ประสงค์จะลงคะแนน	-	บัตร	คิดเป็นร้อยละ	-
- เขตเลือกตั้งที่ 2 มีผู้สมัครรับเลือกตั้งเป็นสมาชิกสภาองค์การบริหารส่วนตำบล หมู่ที่ 2 จำนวน 4 คน

1.1 จำนวนผู้มีสิทธิเลือกตั้ง	319	คน		
1.2 จำนวนผู้มาใช้สิทธิเลือกตั้ง	263	คน	คิดเป็นร้อยละ	82.45
1.3 จำนวนบัตรดี	261	บัตร	คิดเป็นร้อยละ	81.82
1.4 จำนวนบัตรเสีย	2	บัตร	คิดเป็นร้อยละ	0.63
1.5 จำนวนผู้ไม่ประสงค์จะลงคะแนน	-	บัตร	คิดเป็นร้อยละ	-
- เขตเลือกตั้งที่ 3 มีผู้สมัครรับเลือกตั้งเป็นสมาชิกสภาองค์การบริหารส่วนตำบล หมู่ที่ 3 จำนวน 4 คน

1.1 จำนวนผู้มีสิทธิเลือกตั้ง	323	คน		
1.2 จำนวนผู้มาใช้สิทธิเลือกตั้ง	294	คน	คิดเป็นร้อยละ	91.02
1.3 จำนวนบัตรดี	291	บัตร	คิดเป็นร้อยละ	90.09
1.4 จำนวนบัตรเสีย	3	บัตร	คิดเป็นร้อยละ	0.93
1.5 จำนวนผู้ไม่ประสงค์จะลงคะแนน	-	บัตร	คิดเป็นร้อยละ	-
- เขตเลือกตั้งที่ 4 มีผู้สมัครรับเลือกตั้งเป็นสมาชิกสภาองค์การบริหารส่วนตำบล หมู่ที่ 4 จำนวน 4 คน

1.1 จำนวนผู้มีสิทธิเลือกตั้ง	712	คน		
1.2 จำนวนผู้มาใช้สิทธิเลือกตั้ง	568	คน	คิดเป็นร้อยละ	79.78
1.3 จำนวนบัตรดี	563	บัตร	คิดเป็นร้อยละ	79.07
1.4 จำนวนบัตรเสีย	5	บัตร	คิดเป็นร้อยละ	0.70
1.5 จำนวนผู้ไม่ประสงค์จะลงคะแนน	-	บัตร	คิดเป็นร้อยละ	-
- เขตเลือกตั้งที่ 5 มีผู้สมัครรับเลือกตั้งเป็นสมาชิกสภาองค์การบริหารส่วนตำบล หมู่ที่ 5 จำนวน 4 คน

1.1 จำนวนผู้มีสิทธิเลือกตั้ง	463	คน		
1.2 จำนวนผู้มาใช้สิทธิเลือกตั้ง	374	คน	คิดเป็นร้อยละ	80.78

- | | | | | | |
|-----|-----------------------------|-----|------|---------------|-------|
| 1.3 | จำนวนบัตรดี | 367 | บัตร | คิดเป็นร้อยละ | 79.27 |
| 1.4 | จำนวนบัตรเสีย | 7 | บัตร | คิดเป็นร้อยละ | 1.51 |
| 1.5 | จำนวนผู้ไม่ประสงค์จะลงคะแนน | - | บัตร | คิดเป็นร้อยละ | - |
- เขตเลือกตั้งที่ 6 มีผู้สมัครรับเลือกตั้งเป็นสมาชิกสภาองค์การบริหารส่วนตำบล หมู่ที่ 6 จำนวน 3 คน

1.1	จำนวนผู้มีสิทธิเลือกตั้ง	487	คน		
1.2	จำนวนผู้มาใช้สิทธิเลือกตั้ง	391	คน	คิดเป็นร้อยละ	80.29
1.3	จำนวนบัตรดี	382	บัตร	คิดเป็นร้อยละ	78.44
1.4	จำนวนบัตรเสีย	9	บัตร	คิดเป็นร้อยละ	1.85
1.5	จำนวนผู้ไม่ประสงค์จะลงคะแนน	-	บัตร	คิดเป็นร้อยละ	-
 - เขตเลือกตั้งที่ 7 มีผู้สมัครรับเลือกตั้งเป็นสมาชิกสภาองค์การบริหารส่วนตำบล หมู่ที่ 7 จำนวน 4 คน

1.1	จำนวนผู้มีสิทธิเลือกตั้ง	370	คน		
1.2	จำนวนผู้มาใช้สิทธิเลือกตั้ง	269	คน	คิดเป็นร้อยละ	72.70
1.3	จำนวนบัตรดี	265	บัตร	คิดเป็นร้อยละ	71.62
1.4	จำนวนบัตรเสีย	3	บัตร	คิดเป็นร้อยละ	0.81
1.5	จำนวนผู้ไม่ประสงค์จะลงคะแนน	1	บัตร	คิดเป็นร้อยละ	0.27
 - เขตเลือกตั้งที่ 8 มีผู้สมัครรับเลือกตั้งเป็นสมาชิกสภาองค์การบริหารส่วนตำบล หมู่ที่ 8 จำนวน 4 คน

1.1	จำนวนผู้มีสิทธิเลือกตั้ง	242	คน		
1.2	จำนวนผู้มาใช้สิทธิเลือกตั้ง	198	คน	คิดเป็นร้อยละ	81.81
1.3	จำนวนบัตรดี	198	บัตร	คิดเป็นร้อยละ	81.81
1.4	จำนวนบัตรเสีย	-	บัตร	คิดเป็นร้อยละ	-
1.5	จำนวนผู้ไม่ประสงค์จะลงคะแนน	-	บัตร	คิดเป็นร้อยละ	-
 - เขตเลือกตั้งที่ 9 มีผู้สมัครรับเลือกตั้งเป็นสมาชิกสภาองค์การบริหารส่วนตำบล หมู่ที่ 9 จำนวน 3 คน

1.1	จำนวนผู้มีสิทธิเลือกตั้ง	449	คน		
1.2	จำนวนผู้มาใช้สิทธิเลือกตั้ง	343	คน	คิดเป็นร้อยละ	76.39
1.3	จำนวนบัตรดี	340	บัตร	คิดเป็นร้อยละ	75.72
1.4	จำนวนบัตรเสีย	2	บัตร	คิดเป็นร้อยละ	0.45
1.5	จำนวนผู้ไม่ประสงค์จะลงคะแนน	1	บัตร	คิดเป็นร้อยละ	0.22
 - เขตเลือกตั้งที่ 10 มีผู้สมัครรับเลือกตั้งเป็นสมาชิกสภาองค์การบริหารส่วนตำบล หมู่ที่ 10 จำนวน 5 คน

1.1	จำนวนผู้มีสิทธิเลือกตั้ง	223	คน		
1.2	จำนวนผู้มาใช้สิทธิเลือกตั้ง	181	คน	คิดเป็นร้อยละ	81.17
1.3	จำนวนบัตรดี	180	บัตร	คิดเป็นร้อยละ	80.72
1.4	จำนวนบัตรเสีย	1	บัตร	คิดเป็นร้อยละ	0.45
1.5	จำนวนผู้ไม่ประสงค์จะลงคะแนน	-	บัตร	คิดเป็นร้อยละ	
 - เขตเลือกตั้งที่ 11 มีผู้สมัครรับเลือกตั้งเป็นสมาชิกสภาองค์การบริหารส่วนตำบล หมู่ที่ 11 จำนวน 3 คน

1.1	จำนวนผู้มีสิทธิเลือกตั้ง	453	คน		
-----	--------------------------	-----	----	--	--

1.2 จำนวนผู้มาใช้สิทธิ์เลือกตั้ง	341	คน	คิดเป็นร้อยละ	75.25
1.3 จำนวนบัตรดี	333	บัตร	คิดเป็นร้อยละ	73.51
1.4 จำนวนบัตรเสีย	8	บัตร	คิดเป็นร้อยละ	1.77
1.5 จำนวนผู้ไม่ประสงค์จะลงคะแนน	-	บัตร	คิดเป็นร้อยละ	-

- เขตเลือกตั้งที่ 12 มีผู้สมัครรับเลือกตั้งเป็นสมาชิกสภาองค์การบริหารส่วนตำบล หมู่ที่ 12 จำนวน 3 คน

1.1 จำนวนผู้มีสิทธิ์เลือกตั้ง	630	คน		
1.2 จำนวนผู้มาใช้สิทธิ์เลือกตั้ง	417	คน	คิดเป็นร้อยละ	66.19
1.3 จำนวนบัตรดี	412	บัตร	คิดเป็นร้อยละ	65.39
1.4 จำนวนบัตรเสีย	5	บัตร	คิดเป็นร้อยละ	0.79
1.5 จำนวนผู้ไม่ประสงค์จะลงคะแนน	-	บัตร	คิดเป็นร้อยละ	-

- เขตเลือกตั้งที่ 13 มีผู้สมัครรับเลือกตั้งเป็นสมาชิกสภาองค์การบริหารส่วนตำบล หมู่ที่ 13 จำนวน 4 คน

1.1 จำนวนผู้มีสิทธิ์เลือกตั้ง	219	คน		
1.2 จำนวนผู้มาใช้สิทธิ์เลือกตั้ง	186	คน	คิดเป็นร้อยละ	84.93
1.3 จำนวนบัตรดี	185	บัตร	คิดเป็นร้อยละ	84.47
1.4 จำนวนบัตรเสีย	1	บัตร	คิดเป็นร้อยละ	0.46
1.5 จำนวนผู้ไม่ประสงค์จะลงคะแนน	-	บัตร	คิดเป็นร้อยละ	-

3. ประชากร

3.1 ข้อมูลเกี่ยวกับจำนวนประชากร

	ชาย	หญิง	รวม
ปี 2560	3,681	3,545	7,226
ปี 2561	3,658	3,564	7,222
ปี 2562	3,670	3,581	7,251
ปี 2563	3,628	3,620	7,248
ปี 2564	3,618	3,616	7,234

(ข้อมูล : สำนักบริหารการทะเบียน กรมการปกครอง อำเภอหนองฮี)

ตารางข้อมูลเปรียบเทียบย้อนหลัง 5 ปี และการคาดการณ์ในอนาคต

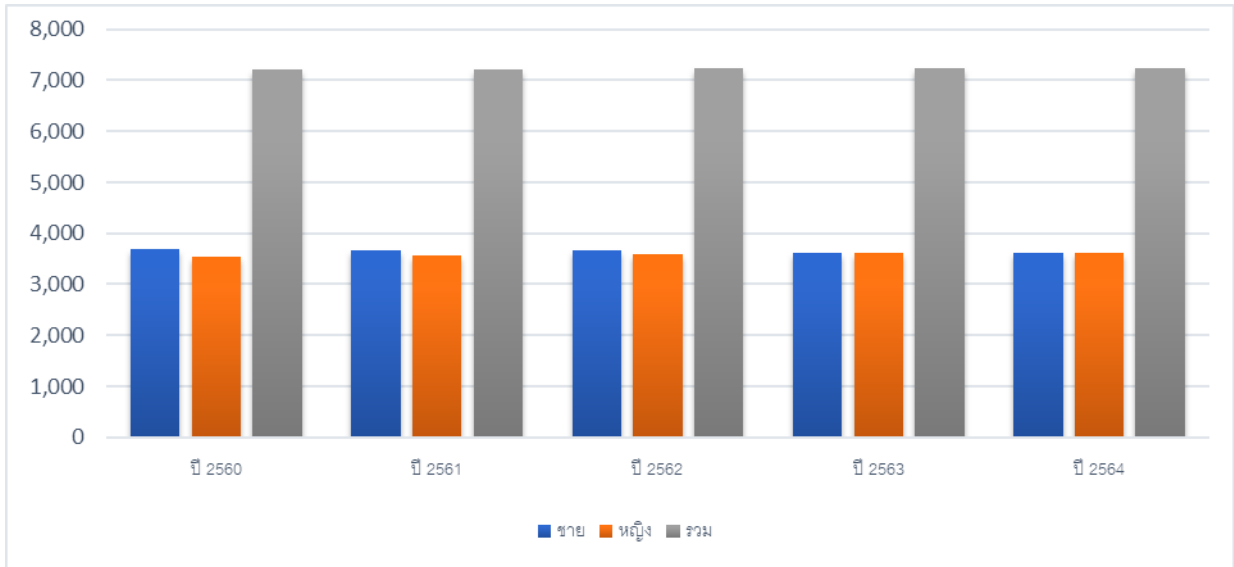

จากแผนภูมิ จำนวนประชากรในตำบลเด่นราษฎร์ มีประชากรชายมากกว่าประชากรหญิง และคาดการณ์ว่าในอนาคตจะมีอัตราเฉลี่ยลดลงในทุกๆ ปี

องค์การบริหารส่วนตำบลเด่นราษฎร์ มีครัวเรือน จำนวน 1,752 ครัวเรือน มีประชากร 7,234 คน แยกเป็น ชาย 3,618 คน หญิง 3,616 คน มีรายละเอียด ดังนี้

ที่	ชื่อหมู่บ้าน	จำนวนครัวเรือนทั้งสิ้น	จำนวนราษฎร		
			ชาย	หญิง	ทั้งสิ้น
1	บ้านกอกแก้ว	175	317	326	643
2	บ้านขมิ้น	97	202	197	399
3	บ้านผึ้ง	94	213	214	427
4	บ้านดงเย็น	241	533	483	1,016
5	บ้านหนองเหล็ก	135	325	305	630
6	บ้านเด่นราษฎร์	145	331	331	662
7	บ้านหนองคูณ	128	251	247	498
8	บ้านหนองคูณน้อย	79	165	160	325
9	บ้านดอนแคน	150	286	285	571
10	บ้านหนองคูณกลาง	74	165	159	324
11	บ้านเด่นราษฎร์	139	303	350	653
12	บ้านม่วงหวาน	214	408	424	832
13	บ้านขมิ้น	81	119	135	254
รวมทั้งสิ้น		1,752	3,618	3,616	7,234

ข้อมูล : สำนักบริหารการทะเบียนกรมการปกครอง(อำเภอหนองฮี)ณ เดือน กันยายน พ.ศ. 2564

3.2 ช่วงอายุและจำนวนประชากร

จำนวนทั้งสิ้น 7,234 คน แยกเป็น ชาย 3,618 คน หญิง 3,616 คนจำนวนครัวเรือนทั้งสิ้น 1,752 ครัวเรือน
ตาราง แยกตามช่วงอายุ (ปี) (เฉพาะผู้มีสัญชาติไทย และมีชื่ออยู่ในทะเบียนบ้าน)

ช่วงอายุ	จำนวนประชากร		
	เพศชาย (คน)	เพศหญิง (คน)	รวม(คน)
รวมทั้งหมด	3,618	3,616	7,234
น้อยกว่า 1 ปี	28	44	72
1 - 2 ปี	76	62	138
3 - 5 ปี	80	111	191
6 - 11 ปี	253	225	478
12 - 14 ปี	133	131	264
15 - 17 ปี	137	125	262
18 - 25 ปี	449	416	865
26 - 49 ปี	1,508	1,319	2,827
50 - 60 ปี	484	538	1,022
60 ปีขึ้นไป	470	645	1,115

ข้อมูล : สำนักบริหารการทะเบียน กรมการปกครอง (อำเภอหนองฮี) ณ เดือน กันยายน พ.ศ. 2564

4.สภาพทางสังคม

4.1 การศึกษา

- ศูนย์พัฒนาเด็กเล็ก 3 แห่ง
 - ศูนย์พัฒนาเด็กเล็กองค์การบริหารส่วนตำบลเด่นราษฎร์
 - ศูนย์พัฒนาเด็กเล็กบ้านกอกแก้ว
 - ศูนย์พัฒนาเด็กเล็กบ้านหนองคูณ
- โรงเรียนประถมศึกษา จำนวน 5 แห่ง
 - โรงเรียนบ้านหนองคูณ
 - โรงเรียนบ้านบ้านเด่นราษฎร์
 - โรงเรียนบ้านงเย็น
 - โรงเรียนบ้านขมิ้น
 - โรงเรียนบ้านกอกแก้ว
- โรงเรียนมัธยมศึกษา(ขยายโอกาสถึงมัธยมศึกษาปีที่ 3) จำนวน 1 แห่ง
 - โรงเรียนบ้านบ้านเด่นราษฎร์
- ที่อ่านหนังสือพิมพ์ประจำหมู่บ้าน / ห้องสมุดประชาชน จำนวน 1 แห่ง

4.2 สาธารณสุข

- โรงพยาบาลส่งเสริมสุขภาพประจำตำบล / หมู่บ้าน จำนวน 2 แห่ง
 - โรงพยาบาลส่งเสริมสุขภาพประจำตำบลบ้านเด่นราษฎร์
 - โรงพยาบาลส่งเสริมสุขภาพประจำตำบลบ้านขมิ้น
- สถานพยาบาลนวดแผนโบราณ จำนวน 2 แห่ง

- โรงพยาบาลส่งเสริมสุขภาพประจำตำบลบ้านเด่นราษฎร์
 - โรงพยาบาลส่งเสริมสุขภาพประจำตำบลบ้านขมิ้น
- อัตราการมีและการใช้ส้วมราดน้ำ ร้อยละ 100

4.3 อาชญากรรม

-ไม่มี

4.4 ยาเสพติด

ปัญหาการแพร่ระบาดของยาเสพติดเป็นปัญหาที่สังคมไทยทุกยุคทุกสมัยต้องเผชิญอยู่เสมอ ในเขตขององค์การบริหารส่วนตำบลเด่นราษฎร์ ก็มีเจ้าหน้าที่ตำรวจที่คอยควบคุม ดูแล ป้องกันปราบปราม ในส่วนขององค์การบริหารส่วนตำบลเด่นราษฎร์ ก็ได้ให้ความสำคัญเกี่ยวกับการจัดโครงการที่ช่วยสร้างความรู้ความเข้าใจเกี่ยวกับยาเสพติด การให้ความรู้ถึงความน่ากลัวและผลกระทบต่างๆ ในการเข้าไปยุ่งเกี่ยวกับยาเสพติดรวมถึงการใช้เวลาว่างให้เกิดประโยชน์ ของเยาวชนและบุคคลทั่วไปในพื้นที่

4.5 การสังคมสงเคราะห์

ส่วนงานสวัสดิการและพัฒนาชุมชนขององค์การบริหารส่วนตำบลเด่นราษฎร์ จะเป็นหน่วยงานหลักในการให้ความช่วยเหลือและดำเนินงานที่เกี่ยวกับการสังคมสงเคราะห์ในพื้นที่ตำบลเด่นราษฎร์ เช่น การประสานหน่วยงานที่เกี่ยวข้องเพื่อให้การช่วยเหลือตามอำนาจหน้าที่ของแต่ละหน่วยงาน เป็นต้น

5. ระบบบริการพื้นฐาน

5.1 การคมนาคมขนส่ง (ทางบก, ทางน้ำ, ทางราง ฯลฯ)

- ถนน ทข.ร.อ. 3004 เชื่อมระหว่าง อำเภอพนมไพร – อำเภอสุวรรณภูมิ เป็นถนนลาดยางผ่าน หมู่ที่ 1,9,2,13 เส้นทางคมนาคมที่สำคัญที่ใช้ติดต่อกับอำเภอหนองฮี
- ถนน ร.อ.ถ. 89-001 ถนนลาดยางสายกอกแก้ว – หนองคูณ เป็นถนนสายหลักของตำบล
- ถนน ร.อ.ถ. 89-002 ถนนลาดยางสายขมิ้น – หนองคูณ เป็นถนนสายหลักของตำบล
- ถนนเชื่อมหมู่บ้าน และตำบลใกล้เคียง ส่วนใหญ่เป็นถนนลาดยางติดต่อกันทุกหมู่บ้าน

ตารางแสดงระยะทางจำแนกตามชนิดผิวทาง
(ที่ องค์การบริหารส่วนตำบลเด่นราษฎร์ดำเนินการเองและรับโอนจากหน่วยงานอื่น)

หมู่ที่ / บ้าน	ถนนคอนกรีต		ถนนลาดยาง		ถนนลูกรัง		ข้อมูล อื่น ๆ
	จำนวน สาย	เมตร	จำนวน สาย	เมตร	จำนวน สาย	เมตร	
หมู่ที่ 1 บ้านกอกแก้ว	5	1,570	1	6,800	8	850	-
หมู่ที่ 2 บ้านขมิ้น	4	725	1	1,800	7	7,147	ถนนลาดยาง เป็นถนน เชื่อม ระหว่าง หมู่บ้าน
หมู่ที่ 3 บ้านผึ้ง	5	2,090	-	-	1	100	
หมู่ที่ 4 บ้านดงเย็น	7	1,760	-	-	7	8,200	
หมู่ที่ 5 บ้านหนองเหล็ก	4	800	-	-	2	1,300	
หมู่ที่ 6 บ้านเด่นราษฎร์	6	1,330	-	-	3	2,800	
หมู่ที่ 7 บ้านหนองคุณ	2	2,035	-	-	2	1,600	
หมู่ที่ 8 บ้านหนองคุณน้อย	4	1,360	-	-	-	-	
หมู่ที่ 9 บ้านดอนแคน	7	1,920	-	-	-	-	
หมู่ที่ 10 บ้านหนองคุณกลาง	6	1,450	-	-	-	-	
หมู่ที่ 11 บ้านเด่นราษฎร์	6	1,640	-	-	1	2,300	
หมู่ที่ 12 บ้านม่วงหวาน	5	1,410	-	-	2	150	
หมู่ที่ 13 บ้านขมิ้น	3	530	-	-	2	9,300	

ข้อมูล : กองช่างองค์การบริหารส่วนตำบลเด่นราษฎร์ ณ วันที่ 30 เมษายน 2564

5.2 การไฟฟ้า

- ตำบลเด่นราษฎร์ปัจจุบันได้รับการบริการด้านกระแสไฟฟ้าเข้าถึงครบทั้ง 13 หมู่บ้าน

5.3 การประปา

- องค์การบริหารส่วนตำบลเด่นราษฎร์ให้บริการระบบประปาหมู่บ้านเข้าถึงครบทั้ง 13 หมู่บ้าน

5.4 โทรศัพท์

ปัจจุบันประชาชนในเขตองค์การบริหารส่วนตำบลเด่นราษฎร์ ใช้โทรศัพท์มือถือ หรือ Smart Phone เพื่อเข้าถึงข่าวสาร ทำให้การติดต่อสื่อสารมีความรวดเร็ว

5.5 ไปรษณีย์หรือการสื่อสารหรือการขนส่ง และวัสดุ ครุภัณฑ์

- ไม่มี

6. ระบบเศรษฐกิจ

6.1 การเกษตร

- ประชาชนส่วนใหญ่ในเขตองค์การบริหารส่วนตำบลเด่นราษฎร์ประกอบอาชีพในภาคการเกษตรกรรมอาชีพหลักคือการทำนา รองลงมาคือการค้าเลี้ยงสัตว์ และการปลูกพืชตามฤดูกาล ประชากรในวัยแรงงานของตำบลเป็นแรงงานในภาคการเกษตรกรรมที่ต้องอาศัยแรงงานในครัวเรือนเป็นส่วนใหญ่ สำหรับแรงงานนอกภาคเกษตรกรรมบางส่วนที่ไปทำงานต่างถิ่น ซึ่งส่วนมากเป็นแรงงานด้านการบริการและ แรงงานภาคอุตสาหกรรม

- ด้านการเกษตร	ร้อยละ 70
- ค้าขาย	ร้อยละ 5
- รับจ้างบริการ	ร้อยละ 10
- รับราชการ	ร้อยละ 3
- อื่นๆ	ร้อยละ 12

6.2 การประมง

พันธุ์ปลาที่เลี้ยง ส่วนใหญ่จะเป็นปลาพื้นบ้าน ซึ่งมีอยู่ทั่วไปในแม่น้ำลำคลอง เช่น ปลาสร้อยปลาเทโพ, ปลาดุก, ปลาช่อน, ปลาตะเพียน, ปลานิล, ปลาไน, ปลาหมอเทศ, ปลาสลิด เป็นต้น

6.3 การปศุสัตว์

แต่เดิมเกษตรกรเลี้ยงปศุสัตว์ มากมาย แต่ต่อมา ประสบกับปัญหาพื้นที่เลี้ยง เนื่องจากเกษตรกรทำนาปีละ ๒ ครั้ง จึงไม่มีที่เลี้ยงสัตว์ คงเหลือสัตว์ที่เลี้ยงโดยการขังในเล้า เช่น โคเนื้อ, สุกร ฯลฯ คงมีเลี้ยงบ้างประมาณ ๒% ของเกษตรกร ทั้งหมด

6.4 การบริการ

- ร้านเสริมสวย ตัดผม	จำนวน 6 แห่ง
- ร้านซ่อมรถจักรยานยนต์	จำนวน 6 แห่ง
- ร้านซ่อมรถยนต์	จำนวน 2 แห่ง

6.5 การท่องเที่ยว

ตำบลเด่นราษฎร์มีสถานที่ท่องเที่ยวที่สำคัญคือ

บ่อพันขัน ซึ่งเป็นอ่างกักเก็บน้ำขนาดใหญ่ บริเวณรอบๆ บ่อพันขันจะเป็นเขตวัดเกาะบ่อพันขันรัตนโสภณ เป็นอุทยานการศึกษาเฉลิมพระเกียรติ 50 ปี อีกทั้งยังเป็นທີ່ประดิษฐานพระพุทธรูปสี่อานนมหามุนีนีนาถซึ่งมีความสวยงามเป็นที่เคารพบูชาของชาวร้อยเอ็ด ลักษณะทางกายภาพของบ่อพันขันรัตนโสภณ เป็นลานหินทรายแดงกว้างใหญ่ มีพื้นที่ประมาณ 1 ตารางกิโลเมตร ครอบคลุมพื้นที่บริเวณห้วยเค็มทั้งฝั่งตะวันตกและฝั่งตะวันออก โดยทางฝั่งตะวันตกเป็นพื้นที่ตำบลจำปาขัน อำเภอสุวรรณภูมิ ส่วนฝั่งตะวันออกเป็นพื้นที่ของตำบลเด่นราษฎร์ อำเภอหนองฮี ในบริเวณบ่อพันขันปรากฏพื้นที่ลักษณะพิเศษ คือมีบ่อน้ำจืดธรรมชาติ ที่มีน้ำพุขึ้นมาอยู่ตลอดเวลา มีขนาดกว้างประมาณ 6-8 นิ้ว ลึก 6-8 นิ้ว ตกเป็นพันขันก็ไม่หมด จึงเป็นที่มาของชื่อ บ่อพันขัน ชาวบ้านเรียกอีกอย่างว่า “น้ำสร้างครก” เพราะมีลักษณะคล้ายครกตำข้าว

ศาลเจ้าปู่ผ่าน ตั้งอยู่บนเนินดิน เป็นศาลของเทพเจ้าที่ให้ความคุ้มครองปกป้องชาวบ้านในแถบนี้ โดยเชื่อกันว่าเจ้าปู่ผ่านนั้นเป็นคนโบราณสมัยมนุษย์แปดศอก ซึ่งเมื่อเจ้าปู่ผ่านเสียชีวิตแล้ว ดวงวิญญาณของท่านได้สถิตย์อยู่ ณ ดินแดนแห่งนี้ เพื่อคุ้มครองปกป้องลูกหลานรุ่นต่อๆ มา ชาวบ้านจึงให้ความเคารพบูชา มาสักการะเพื่อขอพรให้อยู่เย็นเป็นสุขตลอดมา

แก่นขามพันปี เป็นแก่นของต้นมะขามที่ตายแล้ว เปลือกนอกย่อยสลายไปตามกาลเวลาเหลือเพียงแก่นตรงกลาง อยู่บนเนินดินสูงล้อมรอบด้วยต้นมะขามที่ขึ้นอยู่จำนวนมาก แก่นขามนั้นเดิมลุ่มอยู่กับพื้นดินหลายชั่วอายุคนก็รื้อย ก็พันปีไม่มีใครทราบ แต่แปลกที่ปลวกไม่เคยกัดกินแก่นขามนี้เลย ยังเป็นท่อนไม่อยู่ตามเดิม ชาวบ้านจึงได้อนุรักษ์โดยให้ช่างแกะสลักแก่นขามเป็นพระพุทธรูปปางต่างๆ แล้วนำมาตั้งประดิษฐานไว้ให้ผู้ไปเยือนสักการบูชา

แหล่งโบราณคดีดอนขุมเงิน ภายในบ่อมีการทำก้อนศิลาให้ยื่นออกมาเป็นชั้นบันไดลดหลั่นลงไป ในแนวเฉียง ๖ ชั้น รอบนอกบ่อมีการนำแผ่นหินทรายสีชมพู/แดงปูเป็นขอบรอบบ่อ และปูเป็นทางเดินไปยังห้องที่ก่อด้วยศิลาทรายซึ่งอยู่ในผังสี่เหลี่ยม จัตุรัสทางด้านทิศตะวันตก ทางด้านทิศตะวันออกเฉียงเหนือของบ่อน้ำ พบการปักตั้งหินทรายสีชมพู/แดงทำเป็นกรอบเก็บสี่เหลี่ยมจัตุรัสคล้ายห้อง โดยภายในกรอบหินตั้งได้มีการก่อเรียงหินทรายสีชมพู/แดงทำเป็นกรอบสี่เหลี่ยม ผืนผ้าอีกชั้นหนึ่ง ซึ่งภายในกรอบสี่เหลี่ยมผืนผ้านี้ ได้พบชิ้นส่วนศิลาลึงค์ และแท่นฐานโยนี ทำจากศิลาทรายสีเทา โดยแท่นฐานดังกล่าวปรากฏจารึกอักษรปัลลวะ ภาษาสันสกฤต อยู่บริเวณขอบฐานด้านหนึ่ง

6.6 อุตสาหกรรม

-ร้านบุญทรัพย์คอนกรีต ทำอุตสาหกรรมเกี่ยวกับอุปกรณ์ก่อสร้าง เช่น เสาคอนกรีต ท่อระบายน้ำ และอุปกรณ์การก่อสร้างอื่นๆ ตั้งอยู่ที่ หมู่ที่ 6 ตำบลเด่นราษฎร์ อำเภอหนองฮี จังหวัดร้อยเอ็ด

6.7 การพาณิชย์และกลุ่มอาชีพ

- | | |
|-----------------------|-------------------------|
| - กลุ่มสมุนไพร | - กลุ่มทอเสื่อ |
| - กลุ่มดอกไม้ประดิษฐ์ | - กลุ่มขนมดอกจอก |
| - กลุ่มทอผ้าฝ้าย | - กลุ่มสานกระติบข้าว |
| - กลุ่มเลี้ยงจิ้งหรีด | - กลุ่มข้าวเกรียบปากกาว |
| - กลุ่มผ้าไหม | - กลุ่มเพาะเห็ดนางฟ้า |
| - กลุ่มจักรสาน | - กลุ่มทอผ้าขิด |

6.8 แรงงาน

แรงงานส่วนใหญ่มีความรู้ระดับประถมศึกษา มีแนวโน้มจบการศึกษาระดับสูงมากขึ้นส่วนใหญ่เป็นแรงงานภาคการเกษตร

7.ศาสนา ประเพณี วัฒนธรรม

7.1 การนับถือศาสนา

- ประชาชนในพื้นที่ตำบลเด่นราษฎร์ส่วนใหญ่นับถือศาสนาพุทธ
- วัด/สำนักสงฆ์ และศาลเจ้า จำนวน 9 แห่ง

วัด

ลำดับที่	ชื่อศาสนศึกษา	สถานที่ตั้ง	หมายเหตุ
1	วัดไทรทอง	หมู่ที่ 10 บ้านหนองคุณกลาง	
2	วัดบ้านเด่นราษฎร์	หมู่ที่ 6 บ้านเด่นราษฎร์	
3	วัดราษฎร์อุดม	หมู่ที่ 5 บ้านหนองเหล็ก	
4	วัดชัยมงคล	หมู่ที่ 3 บ้านฝ้าง	
5	วัดโพธิ์สูง	หมู่ที่ 9 บ้านกอกแก้ว	
6	วัดบุปผาราม	หมู่ที่ 13 บ้านขมิ้น	
7	วัดชัยราษฎร์	หมู่ที่ 4 บ้านดงเย็น	

สำนักสงฆ์

ลำดับที่	ชื่อศาสนศึกษา	สถานที่ตั้ง	หมายเหตุ
1	วัดเกาะบ่อพันขันรัตน โสภณ	หมู่ที่ 12 บ้านม่วงหวาน (บ่อพันขัน)	

ศาลเจ้า

ลำดับที่	ชื่อศาสนศึกษา	สถานที่ตั้ง	หมายเหตุ
1	ศาลเจ้าพ่อปู่ผ่าน	หมู่ที่ 12 บ้านม่วงหวาน (บ่อพันขัน)	

7.2 ประเพณีและงานประจำปี

- งานประเพณีบุญบั้งไฟตำบลเด่นราษฎร์
- งานประเพณีแข่งขันเรือยาว และและพิธีบวงสรวงเจ้าพ่อบ่อพันขัน
- โครงการสืบสานประเพณีวันสงกรานต์
- โครงการตัดบาตรพญานาค
- โครงการจัดพิธีบวงสรวงพญานาค
- โครงการรักษ่มั่นพันปีภักดิ์ที่บ่อพันขัน

7.3 ภูมิปัญญาท้องถิ่น ภาษาถิ่น

- ภูมิปัญญาท้องถิ่น ในหมู่บ้านจะประกอบไปด้วย ภูมิปัญญาในเรื่องของพิธีกรรมต่างๆ ภูมิปัญญาในเรื่องของนวดแผนไทย ภูมิปัญญาในการทำเครื่องจักรสาน ทอเสื่อกก เป็นต้น
- ภาษาถิ่น ใช้ภาษาอีสาน เป็นภาษาท้องถิ่น

7.4 สินค้าพื้นเมืองและของที่ระลึก

- ผ้าไหม

8.ทรัพยากรธรรมชาติ

8.1 น้ำ

- น้ำที่ใช้ในการอุปโภค-บริโภค เป็นน้ำที่ได้จากน้ำฝน และน้ำดิบ จากหนองน้ำสาธารณะ ซึ่งจะต้องนำมาผ่านกระบวนการของระบบประปา

แหล่งน้ำและที่ดินสาธารณประโยชน์ในเขตพื้นที่ตำบลเด่นราษฎร์

ลำดับที่	ชื่อที่สาธารณประโยชน์	ที่ตั้ง	การใช้ประโยชน์ (ไร่)
1	อ่างเก็บน้ำบ่อพันขัน	หมู่ที่ 12	4,295
2	ลำน้ำเสียว	หมู่ที่ 7,8,10,12	4,567
3	ห้วยปลาเค้า	หมู่ที่ 4	2,300
4	หนองสิม	หมู่ที่ 11	643
5	หนองขมื่น	หมู่ที่ 2,13	1,355
6	หนองคู	หมู่ที่ 9	556
7	หนองลานข้าว	หมู่ที่ 9	556
8	หนองตาโกง	หมู่ที่ 3	428
9	หนองข่าลิน	หมู่ที่ 3	428
10	หนองปลาเต่า	หมู่ที่ 4	995
11	หนองหิน	หมู่ที่ 4	955
12	หนองเหล็ก	หมู่ที่ 5	639
13	หนองตาปู่	หมู่ที่ 11	643
14	หนองภูมิบ้าน	หมู่ที่ 6	655
15	หนองอีโคตร	หมู่ที่ 6	655
16	หนองเบญ	หมู่ที่ 7	825
17	กุดตระกร้า	หมู่ที่ 8	825
18	กุดฝื่อ	หมู่ที่ 7	825
19	หนองบัวยางแขง	หมู่ที่ 12	825
20	บ่อเลี้ยงปลา	หมู่ที่ 12	3,667
21	หนองหัวหมู	หมู่ที่ 10	825
22	หนองคูณ	หมู่ที่ 4	825

8.2 ป่าไม้

- ในเขตองค์การบริหารส่วนตำบลเด่นราษฎร์มีป่าไม้สาธารณะคือ

ดอนปู่ตา	เนื้อที่ประมาณ	240	ไร่
ป่าช้าดอนแดง	เนื้อที่ประมาณ	25	ไร่
ดงเลาโมง	เนื้อที่ประมาณ	271	ไร่
ดงคั่ง	เนื้อที่ประมาณ	317	ไร่
ดงภูมิบ้าน	เนื้อที่ประมาณ	27	ไร่
ดงพานอีจิต	เนื้อที่ประมาณ	75	ไร่
ดงหนองหลักด่าน	เนื้อที่ประมาณ	1,795	ไร่

8.3 ภูเขา

- ไม่มีภูเขาในพื้นที่

8.4 ทรัพยากรธรรมชาติที่สำคัญขององค์กรปกครองส่วนท้องถิ่น

- พื้นที่ของตำบลเด่นราษฎร์ส่วนใหญ่เป็นพื้นที่สำหรับเพาะปลูก ป่าสาธารณะ ที่อยู่อาศัย ทรัพยากรในพื้นที่ได้แก่ ดิน น้ำ ต้นไม้ ปัญหาคือ เนื่องจากว่าพื้นที่บางส่วนเป็นดินเค็ม น้ำใต้ดินก็เค็ม ไม่สามารถนำน้ำจากใต้ดินมาใช้อุปโภค-บริโภคได้ มีแหล่งน้ำใช้ในการเกษตรไม่เพียงพอ ปัญหาคือยังไม่สามารถหาแหล่งน้ำเพื่อการเกษตรได้เพิ่มขึ้น

ส่วนที่ 2

ยุทธศาสตร์การพัฒนางค์กรปกครองส่วนท้องถิ่น

1. ความสัมพันธ์ระหว่างแผนพัฒนาระดับมหภาค

1.1 แผนยุทธศาสตร์ชาติ 20 ปี

การจัดทำแผนพัฒนาท้องถิ่นของ อบต.มีความสัมพันธ์กับแผนยุทธศาสตร์ชาติ 20 ปี โดยมุ่งเน้นเพื่อขับเคลื่อนการพัฒนาประเทศไปสู่ความมั่นคง มั่งคั่ง และยั่งยืน โดยแผนยุทธศาสตร์ชาติ 20 ปี (พ.ศ. 2561 – 2580) สรุปย่อได้ ดังนี้

ยุทธศาสตร์ชาติ : กรอบการพัฒนาระยะยาว

เพื่อให้บรรลุวิสัยทัศน์
“ประเทศมีความมั่นคง มั่งคั่ง ยั่งยืน เป็นประเทศพัฒนาแล้ว
ด้วยการพัฒนาตามปรัชญาของเศรษฐกิจพอเพียง”
 นำไปสู่การพัฒนาให้คนไทยมีความสุข
 และตอบสนองต่อการบรรลุ
 ซึ่งผลประโยชน์แห่งชาติ ในการที่จะพัฒนาคุณภาพชีวิต
 สร้างรายได้ระดับสูงเป็นประเทศพัฒนาแล้ว และสร้าง
 ความสุขของคนไทย **สังคมมีความมั่นคง เสมอภาคและ**
เป็นธรรม ประเทศสามารถแข่งขันได้ในระบบเศรษฐกิจ



ความเชื่อมโยงของยุทธศาสตร์ชาติกับแผนในระดับต่างๆ

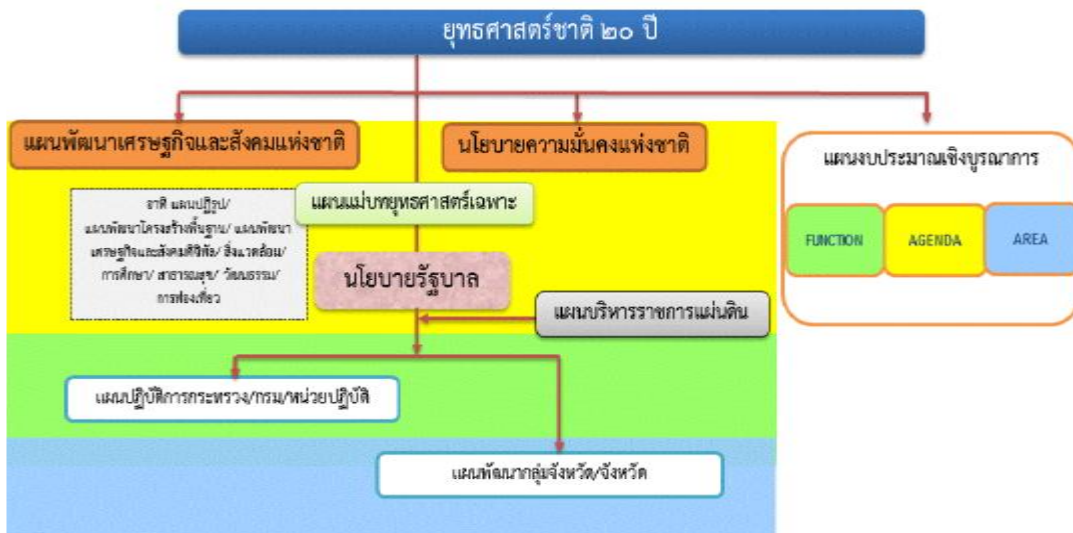

วิสัยทัศน์

วิสัยทัศน์ “ประเทศไทยมีความมั่นคง มั่งคั่ง ยั่งยืน เป็นประเทศพัฒนาแล้ว ด้วยการพัฒนาตามหลักปรัชญาของเศรษฐกิจพอเพียง” หรือเป็นคติพจน์ประจำชาติว่า “มั่นคง มั่งคั่ง ยั่งยืน” ทั้งนี้วิสัยทัศน์ดังกล่าวจะต้องสนองต่อผลประโยชน์แห่งชาติ อันได้แก่การมีเอกราช อธิปไตย และบูรณภาพแห่งเขตอำนาจรัฐ การดำรงอยู่อย่างมั่นคง ยั่งยืนของสถาบันหลักของชาติ การดำรงอยู่อย่างมั่นคงของชาติและปราศจากจากภัยคุกคามทุกรูปแบบ การอยู่ร่วมกันในชาติอย่างสันติสุขเป็นปึกแผ่นมีความมั่นคงทางสังคมท่ามกลางพหุสังคมและการมีเกียรติและศักดิ์ศรีของความเป็นมนุษย์ ความเจริญเติบโตของชาติความเป็นธรรมและความอยู่ดีมีสุขของประชาชน ความยั่งยืนของฐานทรัพยากรธรรมชาติสิ่งแวดล้อม ความมั่นคงทางพลังงานและอาหารความสามารถในการรักษาผลประโยชน์ของชาติภายใต้การเปลี่ยนแปลงของสภาวะแวดล้อมระหว่างประเทศและการอยู่ร่วมกันอย่างสันติประสานสอดคล้องกัน ด้านความมั่นคงในประชาคมอาเซียนและประชาคมโลกอย่างมีเกียรติและศักดิ์ศรีไม่เป็นภาระของโลก และสามารถเกื้อกูลประเทศที่มีศักยภาพทางเศรษฐกิจที่ด้อยกว่า

1.2 แผนพัฒนาเศรษฐกิจและสังคมแห่งชาติ ฉบับที่ 12

แผนพัฒนาเศรษฐกิจและสังคมแห่งชาติ ฉบับที่ 12 พ.ศ. 2560 – 2564 ได้นำหลัก “ปรัชญา เศรษฐกิจพอเพียง” มาเป็นปรัชญานำทางในการพัฒนาประเทศอย่างต่อเนื่องจากแผนพัฒนาเศรษฐกิจ และสังคม ฉบับที่ 9-11 เพื่อเสริมสร้างภูมิคุ้มกันและช่วยให้สังคมไทยสามารถยืดหยุ่นอยู่ได้อย่างมั่นคง เกิดภูมิคุ้มกันและมีการบริหารจัดการความเสี่ยงอย่างเหมาะสม ส่งผลให้การพัฒนาประเทศสู่ความ สมดุลและยั่งยืน

ในการจัดทำแผนพัฒนาฯ ฉบับที่ 12 ครั้งนี้ ได้จัดทำบนพื้นฐานของยุทธศาสตร์ชาติ 20 ปี (พ.ศ. 2561 – 2580) ซึ่งเป็นแผนแม่บทหลักของการพัฒนาประเทศและเป้าหมายการพัฒนาที่ยั่งยืน (Sustainable Development Goals : SDGs) รวมทั้งการปรับโครงสร้างประเทศไทยไปสู่ประเทศไทย 4.0 ตลอดจน ประเด็นการปฏิรูปประเทศ นอกจากนี้ได้ให้ความสำคัญกับการมีส่วนร่วมของภาคีการพัฒนาทุกภาค ส่วน ทั้งในระดับกลุ่มอาชีพ ระดับภาคและระดับประเทศในทุกขั้นตอนของแผนฯ อย่างกว้างขวางและ ต่อเนื่องเพื่อร่วมกัน กำหนดวิสัยทัศน์และทิศทางการพัฒนาประเทศ รวมทั้งร่วมจัดทำรายละเอียด ยุทธศาสตร์ของแผนฯ เพื่อมุ่งสู่ “ความมั่นคง มั่งคั่ง และยั่งยืน” ซึ่งแผนพัฒนาเศรษฐกิจและสังคมแห่งชาติ ฉบับที่ 12 พ.ศ. 2560 - 2564 ฉบับนี้ประกอบด้วย 5 ส่วน ได้แก่

ส่วนที่ 1 ภาพรวมการพัฒนาในช่วงแผนพัฒนาฯ ฉบับที่ 12

ส่วนที่ 2 การประเมินสภาพแวดล้อมการพัฒนาประเทศ – สถานการณ์และแนวโน้มภายนอก – สถานการณ์และแนวโน้มภายใน

ส่วนที่ 3 วัตถุประสงค์และเป้าหมายการพัฒนาในช่วงแผนพัฒนาฯ ฉบับที่ 12

ส่วนที่ 4 ยุทธศาสตร์การพัฒนาประเทศ มีทั้งหมด 10 ยุทธศาสตร์ ดังนี้

❖ ยุทธศาสตร์ที่ 1 : การเสริมสร้างและพัฒนาศักยภาพทุนมนุษย์

ประเทศไทยยังมีปัญหาใน ด้าน คุณภาพคนในแต่ละช่วงวัย โดยผลลัพธ์ทางการศึกษาของเด็กวัยเรียนค่อนข้างต่ำ การพัฒนาความรู้และทักษะของ แรงงานไม่ตรงกับตลาดงาน ในขณะที่คนไทยจำนวนไม่น้อย ยังไม่สามารถคัดกรองและเลือกรับวัฒนธรรมได้อย่างเหมาะสม ซึ่งส่งผลต่อวิกฤตค่านิยม ทศนคติและพฤติกรรมในการดำเนินชีวิตการพัฒนาในระยะต่อไปจึงต้องให้ ความสำคัญกับการวางรากฐานการพัฒนาคนให้มีความสมบูรณ์เพื่อให้คนไทยมีทัศนคติและพฤติกรรมตามบรรทัดฐานที่ดีของสังคมได้รับการศึกษา ที่มีคุณภาพสูงตามมาตรฐานสากลและสามารถเรียนรู้ด้วยตนเองอย่างต่อเนื่อง มีสุขภาวะ ที่ดีขึ้น คนทุกช่วงวัยมีทักษะ ความรู้และความสามารถเพิ่มขึ้น รวมทั้งสถาบันทางสังคมมีความเข้มแข็งและมีส่วนร่วมในการพัฒนาประเทศเพิ่มขึ้น

❖ ยุทธศาสตร์ที่ 2 : การสร้างความเป็นธรรมและลดความเหลื่อมล้ำในสังคม

การพัฒนาในช่วงที่ผ่านมา ทำให้สังคมไทยก้าวหน้าไปหลายด้าน แต่การแก้ปัญหาความเหลื่อมล้ำ และสร้างความเป็นธรรมในสังคมไทยมีความคืบหน้าช้า ทั้งเรื่องความแตกต่างของรายได้ระหว่างกลุ่มประชากร ความแตกต่างของคุณภาพการบริการภาครัฐ รวมทั้งข้อจำกัดในการเข้าถึงกระบวนการยุติธรรมและเทคโนโลยีของกลุ่มผู้ด้อยโอกาสและกลุ่มที่อยู่ในพื้นที่ห่างไกล ดังนั้น การพัฒนาในระยะต่อไป จึงจำเป็นต้องมุ่งลดปัญหาความเหลื่อมล้ำด้านรายได้ของกลุ่มคนที่มีฐานะทางเศรษฐกิจสังคมที่แตกต่างกันแก้ไข้ปัญหาความยากจน เพิ่มโอกาสการเข้าถึงบริการพื้นฐานทางสังคมของภาครัฐ รวมทั้งเพิ่มศักยภาพชุมชนและเศรษฐกิจฐานรากให้มีความเข้มแข็ง เพื่อให้ชุมชนพึ่งพาตนเองและได้รับส่วนแบ่งผลประโยชน์ทางเศรษฐกิจมากขึ้น

❖ ยุทธศาสตร์ที่ 3 : การสร้างความเข้มแข็งทางเศรษฐกิจและแข่งขันได้อย่างยั่งยืน

แนวทางการพัฒนาสำคัญประกอบด้วย

1 การเพิ่มโอกาสให้กับกลุ่มเปราะบาง ประชากรร้อยละ 40 ที่มีรายได้ต่ำสุด สามารถเข้าถึงบริการที่มีคุณภาพของรัฐและมีอาชีพ อาทิตายโอกาส การเข้าถึงการศึกษาที่มีคุณภาพให้แก่เด็กและ เยาวชนที่ ด้อยโอกาสทางการศึกษาอย่างต่อเนื่อง โดยให้การดูแลนักเรียนที่ครอบครัুদ্ধตั้งแต่การสร้างรายได้ของ ครีวเรือน สนับสนุนค่าเดินทางไปยังสถานศึกษาให้ทุนการศึกษาต่อระดับสูง

2 การกระจายการให้บริการภาครัฐทั้งด้าน การศึกษา สาธารณสุขและสวัสดิการที่มีคุณภาพให้ครอบคลุมและทั่วถึง อาทิ บริหารจัดการการให้บริการสาธารณสุขที่มีคุณภาพให้ครอบคลุมทุกพื้นที่ผ่าน การพัฒนาระบบส่งต่อผู้ป่วยทั้งในระดับจังหวัด ภาค และระดับประเทศให้มี ประสิทธิภาพมากขึ้น และ

3 เสริมสร้างศักยภาพชุมชน การพัฒนาเศรษฐกิจชุมชนและการสร้างความเข้มแข็ง การเงินฐานราก ตามหลักปรัชญาของเศรษฐกิจพอเพียง เพื่อให้ชุมชนสามารถพึ่งพาตนเองได้ มีสิทธิในการ จัดการทุน ที่ดินและทรัพยากรภายในชุมชน อาทิ สนับสนุนการให้ความรู้ในการบริหารจัดการทางการเงินแก่ชุมชน และ ครีวเรือน การปรับองค์กรการเงินของชุมชนให้ทำหน้าที่เป็นสถาบันการเงินในระดับหมู่บ้าน/ตำบล ที่ทำหน้าที่ทั้งการให้ กู้ยืมและการออมและจัดตั้งโครงข่ายการเงินฐานราก โดยมีธนาคารออมสินและธนาคารเพื่อการเกษตร และสหกรณ์ เป็นแม่ข่าย

❖ ยุทธศาสตร์ที่ 4 : การเติบโตที่เป็นมิตรกับสิ่งแวดล้อมเพื่อการพัฒนาอย่างยั่งยืน

เศรษฐกิจไทย ขยายตัวต่ำกว่าศักยภาพอย่างต่อเนื่องเป็นเวลาหลายปี ทั้งจากผลกระทบของเศรษฐกิจ โลกซบเซาและข้อจำกัด ภายในประเทศเอง ที่เป็นอุปสรรคต่อการเพิ่มผลิตภาพและขีดความสามารถในการแข่งขัน รวมทั้งฐานเศรษฐกิจภายในประเทศขยายตัวช้า การพัฒนา 5 ปีต่อจากนี้ไป จึงเน้นให้เศรษฐกิจเติบโตได้ตามศักยภาพและมีเสถียรภาพ ภาคส่งออกมีการพัฒนาจนสามารถ ขยายตัวและเป็น กลไกสำคัญในการขับเคลื่อนเศรษฐกิจไทย ผลิตภาพการผลิตของประเทศเพิ่มขึ้น การลงทุนภาครัฐและ เอกชนมีการขยายตัวอย่างต่อเนื่องและมาจากความร่วมมือกันมากขึ้น ประชาชนและผู้ประกอบการเข้าสู่ ระบบภาษี มากขึ้นและประเทศไทยมีขีดความสามารถในการแข่งขันทางเศรษฐกิจสูงขึ้น นอกจากนี้ยัง เน้นให้เศรษฐกิจรายสาขามี การเติบโตอย่างเข้มแข็งภาคการเกษตรเน้นเกษตรกรรมยั่งยืนและให้เกษตรกรรมมีรายได้เพิ่มขึ้น มีการพัฒนาเมือง อุตสาหกรรมนิเวศการท่องเที่ยวยุคใหม่ ทำรายได้และแข่งขันได้มากขึ้น วิสาหกิจขนาดกลางและขนาดย่อมมีบทบาท ต่อระบบเศรษฐกิจมากขึ้น ภาคการเงินมี ประสิทธิภาพเพิ่มขึ้น โดยมีแนวทางการพัฒนาที่สำคัญประกอบด้วย

1 การบริหารจัดการเศรษฐกิจส่วนรวมทั้งในด้านการคลัง อาทิ เพิ่มประสิทธิภาพการจัดแผนงาน โครงการ การจัดสรรงบประมาณ การบริหารและการตรวจสอบกระบวนการงบประมาณและด้านการเงิน อาทิ เพิ่มประสิทธิภาพของ ระบบการเงินและสถาบันการเงินทั้งในตลาดเงินและตลาดทุนให้สามารถ สนับสนุนการขยายตัวทางเศรษฐกิจและ

2 การเสริมสร้างและพัฒนาขีดความสามารถในการแข่งขันของภาคการผลิตและบริการมุ่งเน้น การสร้างความเชื่อมโยง ของห่วงโซ่มูลค่าระหว่างภาคเกษตร อุตสาหกรรม บริการและการค้าการลงทุน เพื่อยกระดับศักยภาพในการแข่งขัน ของประเทศ โดยยกระดับการผลิตสินค้าเกษตรและอาหารเข้าสู่ ระบบมาตรฐาน ต่อยอดความเข้มแข็งของอุตสาหกรรม ที่มีศักยภาพปัจจุบันเพื่อยกระดับไปสู่อุตสาหกรรมที่ใช้เทคโนโลยีขั้นสูง วางอนาคตรากฐานการพัฒนาอุตสาหกรรม เสริมสร้างขีด ความสามารถการแข่งขันในเชิงธุรกิจของภาคบริการ ปรับปรุงแก้ไขกฎหมายและกฎระเบียบเพื่อ ส่งเสริม การค้าที่เป็นธรรมและอำนวยความสะดวกด้านการค้า การลงทุน

❖ ยุทธศาสตร์ที่ 5 : การเสริมสร้างความมั่นคงแห่งชาติเพื่อการพัฒนาประเทศสู่ความมั่งคั่ง และยั่งยืน

กระแสโลกาภิวัตน์และความก้าวหน้าทางเทคโนโลยีในปัจจุบัน มีแนวโน้มส่งผลกระทบต่อความ มั่นคงและเสถียรภาพของประเทศไทยในหลายมิติ ทั้งภัยคุกคามภายนอก ในเรื่องการขยายอิทธิพลและการ เพิ่มบทบาทของประเทศมหาอำนาจในภูมิภาคต่างๆ ของโลก อาชญากรรมข้ามชาติและการก่อการร้าย และภัยคุกคามภายในประเทศ ได้แก่ความเห็นต่างทางความคิดและอุดมการณ์ของคนในชาติ การสร้าง สถานการณ์ในจังหวัดชายแดนภาคใต้และการคุกคามทางเศรษฐกิจ โดยอาชญากรรมคอมพิวเตอร์ ดังนั้น การพัฒนาในระยะต่อไป จึงเน้นในเรื่องการปกป้องและ เชิดชูสถาบันพระมหากษัตริย์ให้เป็นสถาบันหลัก ของประเทศ สังคมมีความสามัคคี ประชาชนมีส่วนร่วมป้องกัน แก้ไข ปัญหาความมั่นคง ประชาชนในจังหวัดชายแดนภาคใต้มีความปลอดภัยในชีวิตและทรัพย์สิน มีโอกาสในการศึกษาและการประกอบอาชีพที่สร้างรายได้เพิ่มขึ้น ประเทศไทยมีความสัมพันธ์และความร่วมมือด้านความมั่นคงกับนานาประเทศในการป้องกันภัยคุกคามในรูปแบบต่างๆ ควบคู่ไปกับการรักษาผลประโยชน์ของชาติมีความพร้อมต่อการรับมือภัยคุกคามทั้งภัยคุกคามทางทหารและภัยคุกคามอื่นๆ และแผนงานด้านความมั่นคง มีการบูรณาการสอดคล้องกับนโยบายการพัฒนาเศรษฐกิจ สังคม ทรัพยากรธรรมชาติและสิ่งแวดล้อม แนวทางการพัฒนาสำคัญ ประกอบด้วย

- 1 การรักษาความมั่นคงภายใน เพื่อให้เกิดความสงบในสังคมและธำรงไว้ซึ่งสถาบันหลักของชาติ
- 2 การพัฒนาเสริมสร้างศักยภาพการป้องกันประเทศ เพื่อเตรียมความพร้อมในการรับมือภัยคุกคามทั้งการทหาร และภัยคุกคามอื่นๆ
- 3 การส่งเสริมความร่วมมือกับต่างประเทศด้านความมั่นคง เพื่อบูรณาการความร่วมมือกับมิตร ประเทศเพื่อผลประโยชน์ทางเศรษฐกิจ สังคมและการป้องกันภัยคุกคามข้ามชาติ
- 4 การรักษาความมั่นคงและ ผลประโยชน์ของชาติทางทะเลเพื่อคงไว้ซึ่งอำนาจอธิปไตยและสิทธิใน อธิปไตยในเขตทะเลและ
- 5 การบริหารจัดการ ความมั่นคงเพื่อการพัฒนา เพื่อให้เกิดความสอดคล้องกันระหว่างแผนงานที่ เกี่ยวข้องกับความมั่นคงการพัฒนา ภายใต้การมีส่วนร่วมของภาคประชาชน

❖ ยุทธศาสตร์ที่ 6 : การบริหารจัดการในภาครัฐ การป้องกันการทุจริตประพฤติมิชอบและ ธรรมาภิบาลในสังคมไทย

ระบบการบริหารจัดการในภาครัฐที่ขาดประสิทธิภาพเป็นอุปสรรคที่สำคัญต่อการพัฒนา ประเทศมาอย่างต่อเนื่อง ทั้งการให้บริการประชาชนยังไม่ได้มาตรฐานสากล การบังคับใช้กฎหมายที่ขาดประสิทธิภาพ การบริหารจัดการและการให้บริการของท้องถิ่นขาดความโปร่งใส ระบบและกระบวนการยุติธรรมไม่ สามารถอำนวยความสะดวกได้อย่างเสมอภาคและเป็นธรรม รวมทั้งการทุจริตประพฤติมิชอบในสังคมไทยการพัฒนาระยะต่อไปจึงต้องเร่งปฏิรูปการบริหารจัดการภาครัฐให้เกิดผลสัมฤทธิ์อย่างจริงจัง โดยมุ่งเน้นในเรื่องการลดสัดส่วนค่าใช้จ่าย ด้านบุคลากรและเพิ่มประสิทธิภาพการบริหารจัดการและการให้บริการของภาครัฐ รวมทั้งประสิทธิภาพการประกอบธุรกิจของประเทศ การเพิ่มประสิทธิภาพการบริหารจัดการที่ดีขององค์กรปกครองส่วนท้องถิ่น การปรับคะแนนดัชนี

การรับรู้การทุจริตให้อยู่ในระดับที่ดีขึ้นและการลดจำนวนการดำเนินคดีกับผู้ได้กระทำความผิด แนวทางการพัฒนาสำคัญ ประกอบด้วย

1 ปรับปรุงโครงสร้างหน่วยงาน บทบาท ภารกิจและคุณภาพบุคลากร ภาครัฐ ใหม่ความโปร่งใส ทันทสมัย คล่องตัว มีขนาดที่เหมาะสม เกิดความคุ้มค่า

2 ปรับปรุงกระบวนการ งบประมาณ และสร้างกลไกในการติดตามตรวจสอบการเงินการคลังภาครัฐ เพื่อให้การจัดสรรและการใช้จ่ายมีประสิทธิภาพ

3 เพิ่มประสิทธิภาพและยกระดับการให้บริการสาธารณะให้ได้มาตรฐานสากล เพื่อให้ประชาชนและ ภาคธุรกิจได้รับบริการที่มีคุณภาพได้มาตรฐานและอำนวยความสะดวกตรงตามความต้องการ

4 เพิ่มประสิทธิภาพการบริหารจัดการให้แก่องค์กรปกครองส่วนท้องถิ่น เพื่อให้ประชาชนได้รับการ บริการอย่างมีประสิทธิภาพและทั่วถึง

5 ป้องกันและปราบปรามการทุจริตและประพฤติมิชอบ เพื่อให้สังคมไทยมีวินัย โปร่งใส และยุติธรรม

6 ปฏิรูปกฎหมายและกระบวนการยุติธรรมให้มีความ ทันทสมัย เป็นธรรม และสอดคล้องกับข้อบังคับ สากล หรือข้อตกลงระหว่างประเทศ

❖ ยุทธศาสตร์ที่ 7 : การพัฒนาโครงสร้างพื้นฐานและระบบโลจิสติกส์

ที่ผ่านมาการพัฒนาโครงสร้างพื้นฐานและระบบโลจิสติกส์ของประเทศประสบปัญหาด้านความต่อเนื่อง ในการดำเนินการและปัญหาเชิงปริมาณ คุณภาพ และการบริหารจัดการการให้บริการที่สอดคล้องกับมาตรฐานสากล ทำให้มีข้อจำกัดในการสนับสนุนการพัฒนาประเทศให้มีประสิทธิภาพ การพัฒนาในระยะต่อไปจึงมุ่งเน้นในเรื่องการ ลดการใช้พลังงานและ ลดต้นทุนโลจิสติกส์ของประเทศ การพัฒนาระบบขนส่งทางรางและทางน้ำเพิ่มปริมาณการเดินทางด้วยระบบขนส่งสาธารณะในเขตเมือง และขยายขีดความสามารถในการรองรับปริมาณผู้โดยสารของท่าอากาศยาน ในกรุงเทพมหานคร และท่าอากาศยานในภูมิภาค การเพิ่มความสามารถในการแข่งขันด้านโลจิสติกส์และการอำนวยความสะดวกทางการค้า การพัฒนาด้านพลังงานเพื่อเพิ่มสัดส่วนการใช้พลังงานทดแทนต่อปริมาณการใช้พลังงานขั้นสุดท้ายและลดการพึ่งพาก๊าซธรรมชาติในการผลิตไฟฟ้า การพัฒนาเศรษฐกิจดิจิทัลและการพัฒนาด้านสาธารณสุขการ น้ำประปา แนวทางการพัฒนาสำคัญประกอบด้วย

1 การพัฒนาโครงสร้างพื้นฐานด้านขนส่ง อาทิ พัฒนาระบบรถไฟให้เป็นโครงข่ายหลักในการเดินทาง และขนส่งของประเทศ พัฒนาโครงข่ายถนน พัฒนาระบบขนส่งทางอากาศและพัฒนาระบบขนส่งทางน้ำ

2 การสนับสนุนการพัฒนาระบบขนส่ง อาทิ การพัฒนาอุตสาหกรรมต่อเนื่องที่เกิดจากการลงทุนด้าน โครงสร้างพื้นฐานและพัฒนากิจการบริการจัดการในสาขาขนส่ง ประปา ให้ครอบคลุมและทั่วถึงและการบริหารจัดการ การใช้น้ำอย่างมีประสิทธิภาพและการสร้างนวัตกรรม

3 พัฒนาระบบโลจิสติกส์ อาทิ พัฒนา และยกระดับมาตรฐานระบบการบริหารจัดการโลจิสติกส์และ โข่ ุภัณฑ์ให้ได้มาตรฐานสากลและพัฒนา และยกระดับมาตรฐานการอำนวยความสะดวกทางการค้า

4 พัฒนาด้านพลังงาน อาทิ จัดหาพลังงานให้เพียงพอและสร้างความมั่นคงในการผลิตพลังงาน เพิ่มศักยภาพ การบริหารจัดการการผลิตและการใช้พลังงานทดแทนและพลังงานสะอาด

5 พัฒนาเศรษฐกิจดิจิทัล อาทิ พัฒนาและปรับปรุงโครงสร้างพื้นฐานโทรคมนาคมของประเทศ ให้ทั่วถึง และมีประสิทธิภาพและส่งเสริมการใช้เทคโนโลยีดิจิทัลในการสร้างมูลค่าเพิ่มทางธุรกิจและ

6 พัฒนา ระบบน้ำประปา อาทิ พัฒนาระบบน้ำ

❖ ยุทธศาสตร์ที่ 8 : การพัฒนาวิทยาศาสตร์ เทคโนโลยี วิจัยและนวัตกรรม

การพัฒนาเศรษฐกิจของ ประเทศไทยในช่วงระยะเวลาที่ผ่านมา อาศัยการเพิ่มประสิทธิภาพจากปัจจัย ความได้เปรียบด้านแรงงาน ทรัพยากรธรรมชาติและการนำเข้าเทคโนโลยีสำเร็จรูปจากต่างประเทศ มากกว่าการ สะสมองค์ความรู้เพื่อพัฒนาเทคโนโลยีของตนเอง ทำให้ส่วนแบ่งผลประโยชน์ทางด้านเทคโนโลยีซึ่งมีมูลค่าเพิ่มสูงตก

อยู่กับประเทศผู้เป็นเจ้าของ เทคโนโลยี อีกทั้งการลงทุนด้านการวิจัยและพัฒนาอย่างไม่เพียงพอที่จะขับเคลื่อนประเทศสู่สังคมนวัตกรรมได้ การพัฒนาจึงเน้นในเรื่องการเพิ่มความเข้มแข็งด้านวิทยาศาสตร์และเทคโนโลยีของประเทศและการเพิ่มความสามารถ ในการประยุกต์ใช้วิทยาศาสตร์เทคโนโลยีและนวัตกรรมเพื่อยกระดับ ความสามารถการแข่งขันของภาคการผลิต และ บริการและคุณภาพชีวิตของประชาชน แนวทางการพัฒนาสำคัญ ประกอบด้วย

1 เร่งส่งเสริมการลงทุนวิจัย และพัฒนาและผลักดันสู่การใช้ประโยชน์ในเชิงพาณิชย์และเชิงสังคม อาทิ ลงทุนวิจัยและพัฒนาในกลุ่มเทคโนโลยี ที่ประเทศไทยมีศักยภาพพัฒนาได้เองและกลุ่มเทคโนโลยีที่นำสู่การพัฒนาแบบก้าวกระโดด ลงทุนวิจัยและพัฒนาเทคโนโลยีและนวัตกรรมทางสังคมเพื่อลดความเหลื่อมล้ำ และยกระดับคุณภาพชีวิตของประชาชน

2 พัฒนาผู้ประกอบการให้เป็นผู้ประกอบการทางเทคโนโลยี อาทิ ส่งเสริมผู้ประกอบการให้มีบทบาท หลักด้านนวัตกรรม เทคโนโลยีและร่วมกำหนดทิศทางการพัฒนานวัตกรรมส่งเสริมการสร้างสรรค นวัตกรรมด้านการออกแบบและการ จัดการธุรกิจที่ผสมผสานการใช้เทคโนโลยีให้แพร่หลายในกลุ่ม ผู้ประกอบการธุรกิจของไทยและ

3 พัฒนาสถานะแวดล้อมของการพัฒนาวิทยาศาสตร์ เทคโนโลยี วิจัยและนวัตกรรมด้านบุคลากรวิจัย อาทิ การเร่งการผลิตบุคลากร สายวิทยาศาสตร์และเทคโนโลยีที่มีคุณภาพและสอดคล้องกับความต้องการ โดยเฉพาะในสาขา STEM และพัฒนาศักยภาพนักวิจัยให้มีความรู้และความเข้าใจในเทคโนโลยี

❖ ยุทธศาสตร์ที่ 9 : การพัฒนาภาค เมือง และพื้นที่เศรษฐกิจ

ในช่วงแผนพัฒนาฯ ฉบับที่ ๑๒ ประเทศไทยต้องใช้ประโยชน์จากศักยภาพและภูมิสังคมเฉพาะของพื้นที่ และการดำเนินยุทธศาสตร์เชิงรุกเพื่อเสริมจุดเด่น ในระดับภาคและจังหวัดในการเป็นฐานการผลิตและ บริการที่สำคัญ ประกอบกับการขยายตัวของประชากรในเขตเมืองจะเป็นโอกาสในการกระจายความเจริญและยกระดับรายได้ของประชาชน โดยการพัฒนาเมืองให้เป็นเมืองน่าอยู่ และมีศักยภาพในการรองรับการค้าการลงทุน รวมทั้งลดแรงกดดันจากการกระจุกตัวของพัฒนาในกรุงเทพฯ และภาคกลางไปสู่ภูมิภาค นอกจากนี้การเป็นส่วนหนึ่งของประชาคมเศรษฐกิจอาเซียนยังเป็นโอกาสในการเปิด พื้นที่ เศรษฐกิจใหม่บริเวณชายแดนเชื่อมโยงการค้าการลงทุนในภูมิภาคของไทยกับประเทศเพื่อนบ้านอีก ด้วย ดังนั้น การพัฒนาจึงมุ่งเน้นในเรื่องการลดช่องว่างรายได้ระหว่างภาค และมีการกระจายรายได้ที่เป็นธรรมมากขึ้น การเพิ่มจำนวนเมืองศูนย์กลางของจังหวัดเป็นเมืองน่าอยู่สำหรับคนทุกกลุ่มในสังคมพื้นที่ ฐานเศรษฐกิจหลักมีระบบการผลิตที่มีประสิทธิภาพสูงและเป็นมิตรต่อสิ่งแวดล้อมและการเพิ่มมูลค่าการลงทุนในพื้นที่เศรษฐกิจใหม่บริเวณชายแดน แนวทางการพัฒนาสำคัญ ประกอบด้วย

1 การพัฒนาภาคเพื่อสร้างโอกาสทางเศรษฐกิจให้กระจายตัวอย่างทั่วถึง พัฒนาภาคเหนือให้เป็นฐานเศรษฐกิจสร้างสรรค์มูลค่าสูง พัฒนาภาคตะวันออกเฉียงเหนือให้หลุดพ้นจากความยากจนสู่เป้าหมายการพึ่งตนเอง พัฒนาภาคกลางเป็นฐานเศรษฐกิจชั้นนำพัฒนาภาคใต้เป็นฐานการสร้างรายได้ที่ หลากหลาย

2 การพัฒนาเมือง อาทิ พัฒนาสภาพแวดล้อมเมืองศูนย์กลางของจังหวัดให้เป็นเมืองน่าอยู่ ส่งเสริม การจัดการสิ่งแวดล้อมเมืองอย่างมีบูรณาการภายใต้การมีส่วนร่วมของส่วนกลาง ส่วนท้องถิ่น ภาคประชาสังคม และภาคเอกชน พัฒนาระบบขนส่งสาธารณะในเขตเมืองและ

3 การพัฒนาพื้นที่เศรษฐกิจ อาทิ พัฒนาพื้นที่ พื้นที่บริเวณชายฝั่งทะเลตะวันออก ให้เป็นฐานการผลิตอุตสาหกรรมหลักของประเทศที่ขยายตัวอย่างมีสมดุล มีประสิทธิภาพ สอดคล้องกับศักยภาพของพื้นที่ พัฒนาพื้นที่เศรษฐกิจใหม่บริเวณชายแดนเป็นประตูเศรษฐกิจ เชื่อมโยงกับประเทศเพื่อนบ้านให้เจริญเติบโตอย่างยั่งยืน และเกิดผลที่เป็นรูปธรรม

❖ ยุทธศาสตร์ที่ 10 : ความร่วมมือระหว่างประเทศเพื่อการพัฒนา

การพัฒนาความร่วมมือ ระหว่างประเทศของไทยในช่วงแผนพัฒนาฯ ฉบับที่ ๑๒ ยึดหลักคิดเสรีเปิดเสรี และเปิดโอกาส โดยมุ่งเน้นการพัฒนาและขยายความร่วมมือทั้งด้านเศรษฐกิจ สังคม ความมั่นคง และอื่นๆ กับมิตรประเทศและเป็นการขับเคลื่อนต่อเนื่อง จากการดำเนินการภายใต้แผนพัฒนาฯ ฉบับที่ ๑๑ โดยกำหนดเป็นแนว

ทางการดำเนินนโยบายการค้าและการลงทุน ที่เสรี เปิดกว้างและเป็นธรรม ดำเนินยุทธศาสตร์เชิงรุกในการแสวงหาตลาดใหม่ๆ ส่งเสริมให้ผู้ประกอบการไทยไป ลงทุนในต่างประเทศและส่งเสริมความร่วมมือเพื่อการพัฒนาในประเทศในอนุภูมิภาคและภูมิภาครวมทั้งประเทศ นอกภูมิภาค ดังนั้น การพัฒนาจึงมุ่งเน้นในเรื่องการมีเครือข่ายการเชื่อมโยงตามแนวระเบียง เศรษฐกิจที่ ครอบคลุม และมีการใช้ประโยชน์ได้เต็มศักยภาพ การเพิ่มระบบห่วงโซ่มูลค่าในอนุภูมิภาคและภูมิภาค อาเซียน ประเทศไทยเป็น ฐานเศรษฐกิจ การค้าและการลงทุนที่สำคัญในภูมิภาค อนุภูมิภาค อาเซียน และเอเชีย รวมทั้งมีการพัฒนาส่วนขยายจากแนวระเบียงเศรษฐกิจในอนุภูมิภาคให้ครอบคลุมภูมิภาค อาเซียน เอเชียตะวันออกและเอเชียใต้ และประเทศไทยเป็นหุ้นส่วนการพัฒนาที่สำคัญทั้งในระดับ แนวทางการพัฒนาสำคัญ ประกอบด้วย

- 1 ขยายความร่วมมือทางการค้าและการลงทุนกับมิตรประเทศ และแสวงหาตลาดใหม่สำหรับสินค้า และบริการของไทย
- 2 พัฒนาความเชื่อมโยงด้านการคมนาคมขนส่งโลจิสติกส์และโทรคมนาคมในกรอบความร่วมมืออนุ ภูมิภาค ภายใต้ แผนงาน GMS, ACMECS, IMT-GT, BIMSTEC และ JDS และภูมิภาคอาเซียนเพื่ออำนวยความสะดวกและลดต้นทุนด้านโลจิสติกส์
- 3 พัฒนาและส่งเสริมให้ไทยเป็นฐานของการประกอบธุรกิจ การบริการและการลงทุนที่โดดเด่นใน ภูมิภาค
- 4 ส่งเสริมการลงทุนไทยในต่างประเทศของผู้ประกอบการไทย
- 5 เปิดประตูการค้าและพัฒนาความร่วมมือกับประเทศเพื่อนบ้านในลักษณะหุ้นส่วนทางยุทธศาสตร์ทั้งในระดับอนุภูมิภาคและภูมิภาคที่มีความเสมอภาคกัน
- 6 สร้างความเป็นหุ้นส่วนการพัฒนากับประเทศในอนุภูมิภาค ภูมิภาคและนานาชาติ
- 7 เข้าร่วมเป็นภาคีความร่วมมือระหว่างประเทศโดยมีบทบาทที่สร้างสรรค์
- 8 ส่งเสริมความร่วมมือกับภูมิภาคและนานาชาติ ในการสร้างความมั่นคงในทุกด้านที่เกี่ยวข้องกับเรื่อง ความอยู่ดีมีสุขของประชาชน
- 9 บูรณาการภารกิจด้านความร่วมมือ ระหว่างประเทศและด้านการต่างประเทศและ
- 10 ส่งเสริมให้เกิดการปรับตัวภายในประเทศ ที่สำคัญ

1.3 แผนพัฒนาภาค/แผนพัฒนากลุ่มจังหวัด/แผนพัฒนาจังหวัด

➤ แผนพัฒนาภาคตะวันออกเฉียงเหนือ

แผนพัฒนาภาค เป็นแผนที่ยึดกระบวนการมีส่วนร่วมของทุกภาคส่วนจากทุกจังหวัดทั้ง 4 ภูมิภาคขึ้น เพื่อสนับสนุนจังหวัดและกลุ่มจังหวัดให้สามารถ ใช้เป็นกรอบแนวทางในการจัดทำแผนพัฒนาจังหวัด และแผนพัฒนากลุ่มจังหวัด แผนพัฒนาภาค จัดทำโดยสำนักงานพัฒนาการเศรษฐกิจและสังคมแห่งชาติ (สศช.) มีวัตถุประสงค์เพื่อให้เกิดการพัฒนาที่สมดุล ยึดแนวความคิดการพัฒนาตาม “ปรัชญาของเศรษฐกิจพอเพียง” โดยประกอบไปด้วย ยุทธศาสตร์การพัฒนาภาคเหนือ ยุทธศาสตร์การพัฒนาภาคตะวันออกเฉียงเหนือ ยุทธศาสตร์การพัฒนาภาคกลาง ยุทธศาสตร์การพัฒนาภาคใต้ ซึ่งเทศ อบต.ตำบลเมืองสงรวงตั้งอยู่ภาคตะวันออกเฉียงเหนือ การจัดทำแผนพัฒนาท้องถิ่นสี่ปีของ อบต.จึงมีความสัมพันธ์กับแผนพัฒนาภาคตะวันออกเฉียงเหนือ ด้านเศรษฐกิจ ด้านการเกษตร การท่องเที่ยว การค้าการลงทุน การพัฒนาคนให้มีสุขภาพที่ดีทั้งร่างกาย จิตใจและสติปัญญา ครอบรู้ เท่าทันการเปลี่ยนแปลง สามารถดำรงชีพได้อย่างมีคุณภาพ สร้างความมั่นคงด้านอาหาร แก้ไขปัญหาความยากจน หนี้สิน และการออมของครัวเรือน มีสัมมาอาชีพที่มั่นคง สามารถพึ่งพาตนเองและดูแลครอบครัวได้อย่างอบอุ่น ฟื้นฟูทรัพยากรธรรมชาติและสิ่งแวดล้อมให้สมบูรณ์ ซึ่งแผนพัฒนาภาคตะวันออกเฉียงเหนือมีรายละเอียดสรุปย่อ ดังนี้

กรอบยุทธศาสตร์การพัฒนาภาค

ตามพระราชบัญญัติระเบียบบริหารราชการแผ่นดิน (ฉบับที่ 7) พ.ศ. 2550 มาตรา 53/1 และมาตรา 53/2 บัญญัติให้จังหวัดและกลุ่มจังหวัดทำแผนพัฒนาจังหวัดและแผนพัฒนากลุ่มจังหวัดให้สอดคล้องกับแนวทางการพัฒนา เศรษฐกิจและสังคมแห่งชาติ และตอบสนองความต้องการของประชาชนในท้องถิ่น สำนักงานพัฒนาการเศรษฐกิจ และสังคมแห่งชาติ (สศช.) จึงได้จัดทำกรอบยุทธศาสตร์การพัฒนาภาคที่ยึดกระบวนการมีส่วนร่วมของทุกภาคส่วน จากทุกจังหวัดทั้ง 4 ภูมิภาคขึ้น เพื่อสนับสนุนจังหวัดและกลุ่มจังหวัดให้สามารถใช้เป็นกรอบแนวทางในการจัดทำ แผนพัฒนาจังหวัดและแผนพัฒนากลุ่มจังหวัด

1. แนวคิดและหลักการ

1.1 ยึดแนวคิดการพัฒนาตาม “ปรัชญาของเศรษฐกิจพอเพียง” ให้เกิดการพัฒนาที่สมดุล เป็นธรรมและมี ภูมิคุ้มกันต่อผลกระทบจากกระแสการเปลี่ยนแปลงทั้งจากภายนอกและภายในประเทศ ควบคู่ไปกับแนวคิด “การ พัฒนาแบบองค์รวม” ที่ยึด คน ผลประโยชน์ของประชาชน ภูมิสังคม ยุทธศาสตร์พระราชทาน เข้าใจ เข้าถึง และ พัฒนา ยึดหลักการมีส่วนร่วมของทุกภาคภาคีการพัฒนา และหลักธรรมาภิบาล เพื่อให้สังคมสมานฉันท์และอยู่เย็น เป็นสุขร่วมกัน

1.2 หลักการมุ่งสร้างความเชื่อมโยงกับแผนระดับชาติต่างๆ นโยบายรัฐบาล แผนการบริหารราชการ แผ่นดิน เพื่อสร้างโอกาสทางการพัฒนา สอดคล้องกับภูมิสังคมของพื้นที่ โดย

(1) กำหนดรูปแบบการพัฒนาเชิงพื้นที่ของประเทศและภาค รวมถึงชุมชน

(2) กำหนดบทบาทและยุทธศาสตร์การพัฒนาภาคให้สอดคล้องกับศักยภาพและโอกาสของพื้นที่

2. ทิศทางการพัฒนาเชิงพื้นที่

ภายใต้กระแสโลกาภิวัตน์ที่มีการเปลี่ยนแปลงตลอดเวลา สภาพแวดล้อมภายนอกเป็นปัจจัยสำคัญต่อการ พัฒนาประเทศ เป็นผลให้จำเป็นต้องเตรียมการรองรับการเปลี่ยนแปลงดังกล่าวให้เหมาะสม การพัฒนาที่สมดุล ดังนั้น จึงกำหนดทิศทางการพัฒนาพื้นที่ของประเทศ ดังนี้

2.1 พัฒนาพื้นที่ในภูมิภาคต่างๆ ของประเทศให้เชื่อมโยงกับภูมิภาคเอเชียตะวันออกเฉียงใต้ เพื่อ เป็นฐานการพัฒนาด้านอุตสาหกรรม การเกษตรและการแปรรูปการเกษตร และการท่องเที่ยวของภูมิภาค โดยเฉพาะ

2.1.1 พัฒนาพื้นที่เชื่อมโยงทางเศรษฐกิจตามแนวตะวันออก - ตะวันตก (East West Economic Corridor) เช่น พื้นที่เขตเศรษฐกิจแม่สอด-สุโขทัย-พิษณุโลก-ขอนแก่น-มุกดาหาร แนวสะพานเศรษฐกิจพื้นที่รัฐ ประเทศ-สระแก้ว-ปราจีนบุรี พื้นที่เศรษฐกิจระนอง-ชุมพร-บางสะพาน แนวสะพานเศรษฐกิจพังงา-กระบี่-สุราษฎร์ธานี-นครศรีธรรมราช และแนวสะพานเศรษฐกิจสตูล-สงขลา

2.1.2 พัฒนาพื้นที่เชื่อมโยงทางเศรษฐกิจตามแนวเหนือ-ใต้ (North South Economic Corridor) ได้แก่ แนวเศรษฐกิจเชียงใหม่-เชียงราย-พิษณุโลก-นครสวรรค์-จังหวัดปริมณฑล แนวเศรษฐกิจหนองคาย-อุดรธานี-ขอนแก่น-นครราชสีมา-จังหวัดปริมณฑล พื้นที่แหลมฉบัง-ชลบุรี-ฉะเชิงเทรา-สระแก้ว-บุรีรัมย์-มุกดาหาร

2.2 พัฒนาบริการพื้นฐานของชุมชนเพื่อรองรับการพัฒนาเศรษฐกิจเชื่อมโยงระหว่างประเทศ โดยเน้นพื้นที่ ชุมชนตามแนวเขตเศรษฐกิจเหนือ-ใต้ และตะวันออก-ตะวันตก โดยเฉพาะชุมชนเศรษฐกิจชายแดน

2.3 พัฒนาระบบโลจิสติกส์และโครงข่ายคมนาคมขนส่งเพื่อสนับสนุนการเพิ่มขีดความสามารถในการแข่งขัน เชิงพื้นที่ เช่น การพัฒนาระบบรถราง เพิ่มประสิทธิภาพการขนส่งทางน้ำ และเพิ่มประสิทธิภาพการเชื่อมโยง โครงข่ายการคมนาคมบริเวณจุดตัด เช่น พิษณุโลก และขอนแก่น

2.4 สร้างความมั่นคงของฐานทรัพยากรธรรมชาติและสิ่งแวดล้อม เพื่อรักษาสมดุลของระบบนิเวศให้ยั่งยืน ได้แก่ พัฒนาแหล่งน้ำให้เพียงพอต่อการเกษตร พัฒนาสิ่งแวดล้อมเมืองและแหล่งอุตสาหกรรม และการจัดให้มีการ จัดการใช้ประโยชน์ที่ดินอย่างมีประสิทธิภาพ

3. ยุทธศาสตร์การพัฒนาภาคตะวันออกเฉียงเหนือ

3.1 ยุทธศาสตร์การพัฒนา

(1) เพิ่มศักยภาพการแข่งขันด้านเศรษฐกิจ โดยการยกมาตรฐานและประสิทธิภาพการผลิต การเกษตร การพัฒนาศักยภาพการประกอบการด้านอุตสาหกรรม อุตสาหกรรมบริการและการท่องเที่ยว การตั้งองค์กรร่วมภาครัฐและเอกชนระดับพื้นที่เพื่อส่งเสริมอำนวยความสะดวกด้านการค้าการลงทุน และส่งเสริมความร่วมมือทางเศรษฐกิจกับประเทศเพื่อนบ้าน

(2) สร้างคนให้มีคุณภาพ เพื่อพัฒนาคนให้มีสุขภาพดีทั้งร่างกาย จิตใจและสติปัญญา รอบรู้ เท้าทันการเปลี่ยนแปลง สามารถดำรงชีพได้อย่างมีคุณภาพ

(3) สร้างสังคมและเศรษฐกิจฐานรากให้เข้มแข็ง เพื่อสร้างความมั่นคงด้านอาหาร แก้ไขปัญหาความยากจน หนี้สิน และการออมของครัวเรือน มีสัมมาอาชีพที่มั่นคง สามารถพึ่งพาตนเองและดูแลครอบครัวได้อย่างอบอุ่น

(4) พื้นฟูทรัพยากรธรรมชาติและสิ่งแวดล้อมให้สมบูรณ์ โดยเร่งอนุรักษ์และฟื้นฟูพื้นที่ป่าไม้ให้ได้ 15.9 ล้านไร่ หรือร้อยละ 25 ของพื้นที่ภาค ป้องกันการรุกพื้นที่ลุ่มน้ำ พัฒนาแหล่งน้ำและระบบชลประทาน พื้นฟูดินยับยั้งการแพร่กระจายดินเค็ม และเพิ่มประสิทธิภาพการจัดการโดยส่งเสริมทำเกษตรอินทรีย์

3.2 ทิศทางการพัฒนากลุ่มจังหวัดและจังหวัด

(1) กลุ่มภาคตะวันออกเฉียงเหนือตอนบน 1 ประกอบด้วย (อุดรธานี หนองคาย หนองบัวลำภู และเลย) เน้นการฟื้นฟูระบบนิเวศเพื่อรักษาสมาดุลธรรมชาติ การปรับโครงสร้างการผลิตด้านการเกษตรการส่งเสริมการค้า การลงทุนและการท่องเที่ยวเชื่อมโยงกับประเทศเพื่อนบ้าน

(2) กลุ่มภาคตะวันออกเฉียงเหนือตอนบน 2 ประกอบด้วย สกลนคร นครพนม และมุกดาหาร เน้นให้ความสำคัญกับความร่วมมือทางเศรษฐกิจกับประเทศเพื่อนบ้าน เพิ่มประสิทธิภาพการผลิตสินค้าการเกษตร ส่งเสริมพื้นที่ชลประทาน การทำปศุสัตว์โดยเฉพาะโคเนื้อ

(3) กลุ่มภาคตะวันออกเฉียงเหนือตอนกลาง ประกอบด้วย ขอนแก่น กาฬสินธุ์ มหาสารคาม และร้อยเอ็ด เน้นการพัฒนาโครงสร้างพื้นฐานของเมืองรองรับการเป็นศูนย์กลางการค้าบริการ และการลงทุนของภาค การใช้ประโยชน์พื้นที่ชลประทานให้เกิดประโยชน์สูงสุด การทำการเกษตรก้าวหน้า การเตรียมการรองรับอุตสาหกรรมพลังงานทดแทน (Ethanol) ควบคู่กับการเพิ่มประสิทธิภาพการผลิต

(4) กลุ่มภาคตะวันออกเฉียงเหนือตอนล่าง 1 ประกอบด้วย นครราชสีมา ชัยภูมิ บุรีรัมย์ สุรินทร์ มุ่งเน้นการพัฒนาชลประทานให้เต็มศักยภาพ การเตรียมการรองรับอุตสาหกรรมพลังงานทดแทน (Ethanol) พัฒนาการท่องเที่ยวทั้งการท่องเที่ยวเชิงนิเวศและอารยธรรมขอมด้วยการสร้างคุณค่าเพิ่ม และพัฒนาเส้นทาง

(5) กลุ่มภาคตะวันออกเฉียงเหนือตอนล่าง 2 ประกอบด้วย อุบลราชธานี ศรีสะเกษ ยโสธร และอำนาจเจริญ มุ่งเน้นการพัฒนาแหล่งน้ำ และระบบบริหารจัดการเพื่อแก้ไขปัญหาหน้าท่วมและขาดแคลนน้ำ การสร้างงานและรายได้จากการท่องเที่ยวให้มากขึ้น

โครงการที่สำคัญ (Flagship Project)

- (1) โครงการผลิตข้าวหอมมะลิอินทรีย์ในทุ่งกุลาร้องไห้เพื่อการส่งออก
- (2) โครงการพัฒนาเมืองมุกดาหารเป็นประตูสู่อินโดจีน
- (3) โครงการพัฒนาเส้นทางท่องเที่ยวอารยธรรมขอม
- (4) โครงการจัดการผลิตเอทานอลในภาคอีสาน
- (5) โครงการยกมาตรฐานการเรียนการสอนด้วยระบบศึกษาทางไกล
- (6) โครงการเกษตรยั่งยืนเพื่อชุมชนเข้มแข็ง

(7) โครงการฟื้นฟูน้ำชีตอนบนและลุ่มน้ำมูลตอนบนแบบบูรณาการเพื่อการผลิตที่ยั่งยืน

➤ **แผนพัฒนากลุ่มจังหวัดภาคตะวันออกเฉียงเหนือ**

ยุทธศาสตร์การพัฒนากลุ่มจังหวัดภาคตะวันออกเฉียงเหนือตอนกลาง

กลุ่มจังหวัดภาคตะวันออกเฉียงเหนือตอนกลางได้กำหนดแผนยุทธศาสตร์การพัฒนากลุ่มจังหวัด พ.ศ. 2560 – 2562 เพื่อใช้เป็นกรอบแนวทางการพัฒนากลุ่มจังหวัด ภายใต้ผลการวิเคราะห์สภาพแวดล้อม ศักยภาพ บริบทของการพัฒนาที่ผ่านมาและในอนาคต รวมทั้งสภาพของปัญหาและความต้องการของประชาชน โดยมียุทธศาสตร์ของการพัฒนากลุ่มจังหวัดภาคตะวันออกเฉียงเหนือตอนกลาง ดังนี้

วิสัยทัศน์

“เพิ่มผลิตภาพพืชเศรษฐกิจหลัก (ข้าว อ้อย มันสำปะหลัง) อุตสาหกรรม การค้า การบริการ การท่องเที่ยวและการลงทุนสู่สากล”

เป้าประสงค์

เพื่อก้าวไปสู่วิสัยทัศน์และการพัฒนากลุ่มจังหวัดที่พึงปรารถนาในระยะยาว 5 ปี จึงได้กำหนดเป้าหมายหลักในการพัฒนากลุ่มจังหวัดไว้ ดังนี้

1. เพิ่มคุณภาพการผลิตพืชเศรษฐกิจหลักให้ได้มาตรฐาน
2. เพิ่มมูลค่าการค้า การลงทุน การแปรรูปพืชเศรษฐกิจ
3. พัฒนาการท่องเที่ยวกลุ่มจังหวัดสู่การท่องเที่ยวอย่างยั่งยืน
4. เตรียมความพร้อมกลุ่มจังหวัดในการเข้าสู่ประชาคมเศรษฐกิจอาเซียน

ยุทธศาสตร์

ยุทธศาสตร์ที่ 1 การพัฒนาศักยภาพการผลิต การแปรรูป การค้า พืชเศรษฐกิจให้มีความเข้มแข็ง

ยุทธศาสตร์ที่ 2 การส่งเสริมการค้า การบริการ การลงทุนและพัฒนาอุตสาหกรรมให้เป็นมิตร

ต่อสิ่งแวดล้อม

ยุทธศาสตร์ที่ 3 การเพิ่มศักยภาพการท่องเที่ยวของกลุ่มจังหวัด

ยุทธศาสตร์ที่ 4 การก้าวสู่ประชาคมอาเซียน

➤ แผนพัฒนาจังหวัดร้อยเอ็ด

จังหวัดร้อยเอ็ด ได้นำผลการวิเคราะห์ข้อมูลสภาพทั่วไป ปัญหาและความต้องการของประชาชน ตลอดจนการประเมินสถานภาพการพัฒนาในปัจจุบันและโอกาสในการพัฒนาในอนาคตของจังหวัด โดยนำมาวิเคราะห์จุดแข็ง จุดอ่อน โอกาสและอุปสรรค แล้วประเมินศักยภาพการพัฒนาร่วมกับประเด็นการพัฒนาตามนโยบายของคณะกรรมการรักษาความสงบแห่งชาติ นโยบายรัฐบาล ยุทธศาสตร์การพัฒนาประเทศ 20 ปี แผนพัฒนาเศรษฐกิจและสังคมแห่งชาติ ฉบับที่ 12 พ.ศ. 2560-2564 ยุทธศาสตร์รายสาขา ยุทธศาสตร์การจัดสรรงบประมาณรายจ่ายของประเทศ ยุทธศาสตร์ของภาคตะวันออกเฉียงเหนือ และยุทธศาสตร์การพัฒนากลุ่มจังหวัด มาจัดทำแผนพัฒนาจังหวัดร้อยเอ็ด พ.ศ. 2561-2564 สรุปได้ ดังนี้

วิสัยทัศน์

“เป็นจังหวัดที่มีความเข้มแข็งทางเศรษฐกิจและสังคม บนพื้นฐานแหล่งผลิต และสร้างมูลค่าเพิ่มข้าวหอมมะลิคุณภาพสูงเอื้อต่อการลงทุนของภาคเอกชน และเป็นเมืองน่าเที่ยว น่าอยู่ ”

พันธกิจ

1. ส่งเสริมและพัฒนาการผลิตข้าวหอมมะลิเพื่อสร้างมูลค่าเพิ่มในการแข่งขัน เพิ่มศักยภาพการบริหารทรัพยากรทางการเกษตรให้เป็นเกษตรปลอดภัย เกษตรอินทรีย์ เป็นมิตรต่อสิ่งแวดล้อม และเป็นแหล่งผลิตอาหารปลอดภัย
2. สนับสนุนและผลักดันให้จังหวัดมีความโดดเด่นเป็นศูนย์กลางการค้า การลงทุน การท่องเที่ยว เชื่อมโยง การบริการ สินค้าผลิตภัณฑ์ชุมชน วัฒนธรรม ค่านิยม และประเพณีที่ดีงาม สามารถผสมผสานกับ การเปลี่ยนแปลงของสังคมสมัยใหม่ได้อย่างกลมกลืน
3. สร้างโอกาส สร้างอาชีพ รายได้ให้ภาคประชาสังคม และส่งเสริมให้มีการดำเนินชีวิตตามแนวทางเศรษฐกิจพอเพียง พัฒนาคุณภาพชีวิตให้มีความมั่นคง มั่งคั่ง ยั่งยืน และเพื่อสร้างภูมิคุ้มกันให้สามารถรองรับการเปลี่ยนแปลงอย่างมีประสิทธิภาพ

เป้าประสงค์รวม

1. ผลิตภัณฑ์มวลรวมของจังหวัด (GPP) เติบโตเพิ่มขึ้นเฉลี่ยร้อยละ 5 ต่อปี
2. สังคมมีความมั่นคง ปลอดภัย และประชาชนมีคุณภาพชีวิตที่ดีตามเกณฑ์มาตรฐาน

ยุทธศาสตร์

ยุทธศาสตร์ที่ 1 เพิ่มศักยภาพการผลิตข้าวหอมมะลิและสินค้าเกษตร สู่มาตรฐานเกษตรอินทรีย์ และอาหารปลอดภัย

ยุทธศาสตร์ที่ 2 ส่งเสริมและพัฒนาการท่องเที่ยว การบริการ การค้า การผลิตและการลงทุน

ยุทธศาสตร์ที่ 3 ยกระดับคุณภาพชีวิต และสร้างความเข้มแข็งของครอบครัว ชุมชนและสังคม

ยุทธศาสตร์ที่ 4 สร้างความสมดุลทรัพยากรธรรมชาติและสิ่งแวดล้อมให้มีคุณภาพและยั่งยืน
ยุทธศาสตร์ที่ 5 รักษาความมั่นคงภายใน และการบริหารกิจการบ้านเมืองที่ดี

❖ ประเด็นยุทธศาสตร์ที่ 1

เพิ่มศักยภาพการผลิตข้าวหอมมะลิและสินค้าเกษตร สู่มาตรฐานเกษตรอินทรีย์ และอาหารปลอดภัย

เป้าประสงค์

1. เพื่อสร้างมูลค่าเพิ่มข้าวหอมมะลิและสินค้าเกษตร
2. เพิ่มมูลค่าผลิตภัณฑ์มวลรวมภาคการเกษตรของจังหวัดเติบโตเพิ่มขึ้น”

ตัวชี้วัด

1. ผลผลิตข้าวหอมมะลิเฉลี่ยต่อไร่เพิ่มขึ้น (10 กิโลกรัมต่อปี)
2. ร้อยละของจำนวนแปลงฟาร์มเป้าหมายที่ปลูกข้าวหอมมะลิและสินค้าเกษตรได้รับมาตรฐานเกษตรปลอดภัย/เกษตรอินทรีย์ (ร้อยละ 80)
3. มูลค่าการจำหน่ายสินค้าเกษตรเพิ่มขึ้น (ร้อยละ 5 ต่อปี)
4. ร้อยละของหมู่บ้านมีตลาดสินค้าเกษตรชุมชนในปี 2564 (ร้อยละ 70 ของหมู่บ้าน ทั้งจังหวัด)

กลยุทธ์

1. พัฒนาพื้นที่ทุ่งกุลาร้องไห้และพื้นที่ที่มีศักยภาพของจังหวัดเป็นเขตเศรษฐกิจข้าวหอมมะลิคุณภาพสูง
2. พัฒนาระบบการผลิต การแปรรูปข้าวหอมมะลิ และสินค้าเกษตรด้วยวิทยาศาสตร์เทคโนโลยี และนวัตกรรม ให้อยู่ภายใต้มาตรฐานเกษตรปลอดภัยและอินทรีย์ทุกขั้นตอน
3. สนับสนุน ส่งเสริมเกษตรกร และสถาบันเกษตรกร ให้เข้มแข็งพึ่งตนเองได้ตามหลักปรัชญาของเศรษฐกิจพอเพียง
4. ส่งเสริมตลาดสินค้าเกษตรในท้องถิ่น และตลาดอิเล็กทรอนิกส์อย่างทั่วถึง

❖ ประเด็นยุทธศาสตร์ที่ 2

ส่งเสริมและพัฒนากองทุนท่องเที่ยว การบริการ การค้า การผลิต และการลงทุน

เป้าประสงค์

1. เป็นศูนย์กลางการท่องเที่ยว การค้า การลงทุน
2. เศรษฐกิจดี และมีมูลค่าผลิตภัณฑ์มวลรวมของภาคนอกการเกษตรของจังหวัดเพิ่มขึ้น

ตัวชี้วัด

1. รายได้จากการท่องเที่ยวของจังหวัดเพิ่มขึ้น (ร้อยละ 5 ต่อปี)
2. ระดับความสำเร็จของการส่งเสริมและพัฒนาด้านการท่องเที่ยวของจังหวัด (ระดับ)
3. มูลค่าการลงทุนของภาคการค้า การอุตสาหกรรม การท่องเที่ยว และการบริการ ของจังหวัดเพิ่มขึ้น (ร้อยละ 5 ต่อปี)
4. ผลิตภัณฑ์มวลรวมภาคนอกการเกษตรเพิ่มขึ้น (ร้อยละ 5 ต่อปี)
5. มูลค่าการจำหน่ายผลิตภัณฑ์ชุมชนและ OTOP เพิ่มขึ้น (ร้อยละ 5 ต่อปี)

กลยุทธ์

1. ส่งเสริมและพัฒนาแหล่งท่องเที่ยวหลักสามเหลี่ยมสาเกตนคร และพื้นที่ที่มีศักยภาพ รวมทั้ง

กิจกรรมประเพณีวัฒนธรรมที่ดำรง

2. พัฒนาระบบโครงสร้างพื้นฐาน การคมนาคมขนส่ง และระบบโลจิสติกส์ ให้ได้มาตรฐาน
3. ส่งเสริมอุตสาหกรรมขนาดย่อมผลิตสินค้าอุปโภคบริโภค เพื่อการค้าและส่งออก โดยมุ่งเน้น

อุตสาหกรรมสีเขียว

4. ส่งเสริมและพัฒนาเศรษฐกิจฐานรากและประชารัฐ เชื่อมโยงกับภาคอุตสาหกรรม การค้า และการลงทุน

❖ ประเด็นยุทธศาสตร์ที่ 3

ยกระดับคุณภาพชีวิต และสร้างความเข้มแข็งของครอบครัว ชุมชน และสังคม

เป้าประสงค์

1. เพื่อให้คนได้รับการพัฒนาเหมาะสมตามวัย มีคุณภาพ เป็นคนดีคนเก่ง มีอาชีพมีรายได้
2. เป็นเมืองที่น่าอยู่ บนพื้นฐานเศรษฐกิจดี สังคมปลอดภัย สภาพแวดล้อมดี มีความมั่นคง และยั่งยืน

ตัวชี้วัด

1. ร้อยละของเด็กและเยาวชนได้รับการเรียนรู้ พัฒนาทักษะชีวิตตามเกณฑ์มาตรฐาน การศึกษาขั้นพื้นฐาน (ร้อยละ 100)
2. ร้อยละของของผู้ป่วยด้วยโรคมะเร็ง เบาหวาน และความดันโลหิตสูงรายใหม่ลดลง (ร้อยละ 15 ต่อปี)
3. ร้อยละของผู้สูงอายุเข้าสู่ระบบการเตรียมความพร้อมเข้าสู่สังคมผู้สูงอายุ (ร้อยละ 95)
4. ร้อยละของผู้อยู่ในระบบประกันสังคมต่อกำลังแรงงาน (ร้อยละ 80)
5. ร้อยละของครัวเรือนยากจนเป้าหมายที่มีรายได้ต่ำกว่าเกณฑ์ จปฐ. ลดลง (ร้อยละ 80)

กลยุทธ์

1. พัฒนาคอนทุกช่วงวัย และเสริมสร้างสังคมแห่งการเรียนรู้รองรับการเปลี่ยนแปลง
2. พัฒนาระบบสุขภาพเชิงป้องกัน ด้วยเทคโนโลยีสุขภาพ สปา และเทคโนโลยี การแพทย์
3. พัฒนาระบบการดูแลผู้สูงอายุรองรับการเปลี่ยนแปลงเข้าสู่สังคมผู้สูงอายุ และการจัดสวัสดิการสังคมให้มีคุณภาพ
4. สร้างและพัฒนาแรงงานไปสู่แรงงานที่มีความรู้ ความเชี่ยวชาญ และทักษะสูง รวมทั้ง นำเข้าสู่ระบบประกันสังคม
5. สร้างอาชีพ สร้างรายได้ ให้หลุดพ้นจากความยากจน
6. พัฒนาเมืองศูนย์กลางของจังหวัดเป็นเมืองน่าอยู่สำหรับคนทุกกลุ่มในสังคม

❖ ประเด็นยุทธศาสตร์ที่ 4

สร้างความสมดุลทรัพยากรธรรมชาติและสิ่งแวดล้อม ให้มีคุณภาพและยั่งยืน

เป้าประสงค์

1. เกษตรกรมีน้ำใช้เพื่อการเกษตรเพียงพอตลอดทั้งปี
2. คืนความอุดมสมบูรณ์ สร้างความสมดุลแก่ระบบนิเวศน์ เพื่อรองรับการเปลี่ยนแปลง ของสภาพภูมิอากาศ

ตัวชี้วัด

1. ร้อยละของหมู่บ้านมีน้ำใช้เพื่อการเกษตรเพียงพอตลอดทั้งปี (ร้อยละ 100 ต่อปี)
2. จำนวนพื้นที่ป่าได้รับการฟื้นฟูและปลูกป่าเพิ่มขึ้น (จำนวน 4,000 ไร่/ปี)
3. ร้อยละของปริมาณขยะมูลฝอยตกค้างได้รับการจัดการอย่างถูกต้องตามหลักวิชาการ (ร้อยละ 85 ในปี 2564)
4. จำนวนโรงงานอุตสาหกรรมได้รับการพัฒนาเข้าสู่ระบบการกำจัดกากอุตสาหกรรม (ร้อยละ 100)

กลยุทธ์

1. พัฒนาแหล่งน้ำ และเพิ่มประสิทธิภาพบริหารจัดการน้ำทั้งระบบ
2. ฟื้นฟูทรัพยากรป่าไม้ให้คงความอุดมสมบูรณ์ในพื้นที่ต้นน้ำ ป่าเสื่อมโทรมและป่าชุมชน
3. บริหารจัดการลดปริมาณขยะมูลฝอยและการกำจัดให้ถูกต้องตามหลักวิชาการรวมทั้งปัญหาสิ่งแวดล้อมอื่น
4. ส่งเสริมการผลิตพลังงานทดแทนในชุมชนและท้องถิ่น

❖ ประเด็นยุทธศาสตร์ที่ 5

รักษาความมั่นคงภายใน และการบริหารกิจการบ้านเมืองที่ดี

เป้าประสงค์

ประชาชนมีความมั่นคง ปลอดภัยในชีวิตและทรัพย์สิน ได้รับการจากหน่วยงานภาครัฐ ด้วยความเสมอภาค และเป็นธรรม

ตัวชี้วัด

1. ร้อยละของจำนวนคดีอาชญากรรมในคดี 5 กลุ่ม จับกุมผู้กระทำผิด (ร้อยละ 85)
2. ร้อยละของจำนวนเรื่องร้องเรียน ร้องทุกข์ ของศูนย์ดำรงธรรมจังหวัดได้รับการแก้ไข (ร้อยละ 95)
3. ร้อยละของระดับความพึงพอใจของผู้รับบริการต่อหน่วยงานภาครัฐ (ร้อยละ 90)
4. ร้อยละการเบิกจ่ายงบประมาณในภาพรวมของจังหวัด (ร้อยละ 96)
5. ระดับความสำเร็จของการดำเนินการตามแนวทางป้องกันและบรรเทาสาธารณภัย (ระดับ 5)

กลยุทธ์

1. เพิ่มศักยภาพการรักษาความมั่นคงและความสงบเรียบร้อยภายในจังหวัด
2. ลดปัญหาอาชญากรรม ปัญหายาเสพติด เพื่อสร้างความปลอดภัยให้สังคม
3. เพิ่มศักยภาพการป้องกันและบรรเทาสาธารณภัยให้มีประสิทธิภาพ
4. ส่งเสริมการบริหารงานแบบบูรณาการ และแบบประชารัฐ ภายใต้หลักการบริหารกิจการบ้านเมืองที่ดี

1.4 ยุทธศาสตร์การพัฒนาขององค์กรปกครองส่วนท้องถิ่นในเขตจังหวัด

วิสัยทัศน์

“เป็นท้องถิ่นที่มีความเข้มแข็งทางเศรษฐกิจและสังคม ด้วยการพัฒนาตามปรัชญาเศรษฐกิจพอเพียง ผ่านกลไกประชารัฐ”

พันธกิจ

1. ส่งเสริมการพัฒนาโครงสร้างพื้นฐานให้มีคุณภาพ เพื่อสร้างโอกาส สร้างอาชีพ รายได้ ยกระดับคุณภาพชีวิตให้มีความมั่นคง
2. ส่งเสริมการสร้างภูมิคุ้มกันให้สามารถรองรับการเปลี่ยนแปลงอย่างมีประสิทธิภาพ
3. ประสานพลังทุกภาคส่วนในการขับเคลื่อนจากภายในจังหวัด

เป้าประสงค์รวม

1. ท้องถิ่นมีความมั่นคง ประชาชนมีคุณภาพชีวิตที่ดี
2. มุ่งประโยชน์ส่วนรวมอย่างยั่งยืน

ประเด็นยุทธศาสตร์

- ยุทธศาสตร์ที่ 1 พัฒนาการเชื่อมโยงเครือข่ายโครงสร้างพื้นฐาน
- ยุทธศาสตร์ที่ 2 สร้างความเข้มแข็งของครอบครัว ชุมชน และสังคม
- ยุทธศาสตร์ที่ 3 พัฒนาที่สมดุลและยั่งยืน
- ยุทธศาสตร์ที่ 4 สร้างเสริมสมรรถนะประชาชนและพลังทางสังคม

2. ยุทธศาสตร์ขององค์กรปกครองส่วนท้องถิ่น

คำขวัญ องค์กรบริหารส่วนตำบลเด่นราษฎร์

ถือมั่นแดนศักดิ์สิทธิ์	อิทธิฤทธิ์เจ้าปู่ผ่าน
งามตระการพระเจ้าใหญ่	น้ำใสไหลไม่หยุดบ่อพันขัน
แหล่งอัศจรรย์เกลือโบราณ	สืบสานประเพณีแข่งเรือยาว

2.1 วิสัยทัศน์

องค์กรบริหารส่วนตำบลเด่นราษฎร์ ได้กำหนดวิสัยทัศน์ (Vision) เพื่อแสดงสถานการณ์ในอนาคตซึ่งเป็นจุดมุ่งหมายความคาดหวังที่ต้องการให้เกิดขึ้นในอนาคตข้างหน้า ซึ่งจะสามารถสะท้อนถึงสภาพการณ์ของท้องถิ่นในอนาคตอย่างรอบด้าน ภายใต้การเปลี่ยนแปลงของสภาพแวดล้อมด้านต่างๆ จึงได้กำหนดวิสัยทัศน์ คาทหวังที่จะให้เกิดขึ้นในอนาคต ดังนี้

**“ฟื้นฟูเศรษฐกิจคุณภาพชีวิตที่ดี มีการคมนาคมสะดวกรวดเร็วปลอดภัย บริการสาธารณะทันสมัย
ทั่วถึง มุ่งสู่สังคมแห่งภูมิปัญญา และการเรียนรู้”**

2.2 ยุทธศาสตร์การพัฒนา

- ยุทธศาสตร์ที่ 1 ด้านโครงสร้างพื้นฐาน
- ยุทธศาสตร์ที่ 2 ด้านเศรษฐกิจ
- ยุทธศาสตร์ที่ 3 ด้านสังคมและสิ่งแวดล้อม
- ยุทธศาสตร์ที่ 4 ด้านการศึกษา ศาสนา และวัฒนธรรม
- ยุทธศาสตร์ที่ 5 ด้านการเมือง การบริหาร
- ยุทธศาสตร์ที่ 6 ด้านการท่องเที่ยว

2.3 เป้าประสงค์

1. มีระบบสาธารณสุขปโภค สาธารณูปการที่ได้มาตรฐาน
2. ส่งเสริมการศึกษา พัฒนาอาชีพ ภูมิปัญญาท้องถิ่น เพิ่มรายได้ให้มั่นคง
3. เพื่อให้การบริหารจัดการในองค์กรมีประสิทธิภาพ
4. บำรุงรักษาสิ่งแวดล้อมให้คงอยู่อย่างยั่งยืน
5. พัฒนาคอนให้มีคุณภาพ คุณธรรม นำความรอบรู้อย่างเท่าทัน
6. ส่งเสริมการท่องเที่ยว ชนบธรรมนิยมประเพณี วัฒนธรรมท้องถิ่น และนันทนาการ

2.4 ตัวชี้วัด

1. ประชาชนที่มีความพึงพอใจต่อการบริการด้านโครงสร้างพื้นฐาน (ร้อยละ 80)
2. ประชาชนที่ดำเนินชีวิตและวิถีชุมชนตามปรัชญาเศรษฐกิจพอเพียง (ร้อยละ 85)
3. ประชาชนที่มีสุขภาพกาย สุขภาพใจที่ดี ปลอดภัยโรค (ร้อยละ 95)
4. จำนวนหมู่บ้านที่มีการอนุรักษ์ทรัพยากรธรรมชาติและจัดการสิ่งแวดล้อมที่ดี (13 หมู่บ้าน)
5. ประชาชนที่ได้รับการพัฒนาความรู้ควบคู่กับด้านคุณธรรม จริยธรรม (ร้อยละ 80)
6. จำนวนหมู่บ้านที่ได้มีการจัดกิจกรรมสืบทอดประเพณี วัฒนธรรมท้องถิ่น (13 หมู่บ้าน)
7. ประชาชนที่มีความพึงพอใจต่อการบริหารจัดการบริการสาธารณะ (ร้อยละ 80)

2.5 ค่าเป้าหมาย

- 1) ประชาชนได้รับการด้านโครงสร้างพื้นฐานให้มีความสะดวก รวดเร็ว และปลอดภัย
- 2) ประชาชนมีศักยภาพมีรายได้เพียงพอสามารถพึ่งตนเองได้
- 3) ประชาชนที่มีความเป็นอยู่ที่ดี ปลอดภัย ปลอดภัย
- 4) มลภาวะและสิ่งแวดล้อมไม่เป็นพิษทำให้หมู่บ้านน่าอยู่อย่างยั่งยืน
- 5) ประชาชนมีความรู้ และบำรุงรักษาศิลปวัฒนธรรมอันดีงาม
- 6) ประชาชนได้รับการสาธารณะตามหลักธรรมาภิบาล

2.6 กลยุทธ์

- 1) พัฒนาระบบโครงสร้างพื้นฐานและสิ่งอำนวยความสะดวกตอบสนองความต้องการของประชาชน
- 2) ส่งเสริมการสร้างรายได้ให้กับประชาชน และสร้างความเข้มแข็งให้ชุมชน
- 3) เสริมสร้างความปลอดภัยในชีวิตและทรัพย์สินของประชาชนและนักท่องเที่ยว
- 4) ป้องกัน รักษา และฟื้นฟูทรัพยากรธรรมชาติและสิ่งแวดล้อม
- 5) ส่งเสริมการศึกษา สืบสานประเพณี ศาสนา วัฒนธรรมและนันทนาการ อันดีงามให้คงอยู่กับ

ท้องถิ่นตลอดไป

- 6) การพัฒนาประสิทธิภาพการปฏิบัติงาน และการให้บริการประชาชน
- 7) ส่งเสริมสนับสนุนกิจกรรมการท่องเที่ยว

2.7 จุดยืนทางยุทธศาสตร์

จำเป็น

- 1) การพัฒนาหมู่บ้านให้น่าอยู่ มีความเข้มแข็ง โดยได้รับบริการสาธารณะด้านโครงสร้างพื้นฐานที่
- 2) ส่งเสริมและพัฒนาศักยภาพคนและความเข้มแข็งของชุมชนในการพึ่งตนเอง
- 3) การกำจัดขยะมูลฝอย สิ่งปฏิกูล เพื่อมลภาวะสิ่งแวดล้อมที่ดียั่งยืน
- 4) การพัฒนาระบบการศึกษาและส่งเสริมศิลปวัฒนธรรมท้องถิ่น
- 5) การพัฒนาระบบการบริหารจัดการภาครัฐที่ดีและมีส่วนร่วมจากทุกภาคส่วน

2.8 ความเชื่อมโยงของยุทธศาสตร์ในภาพรวม

การจัดทำแผนพัฒนาท้องถิ่น (พ.ศ.2561-2565) ขององค์การบริหารส่วนตำบลเด่นราษฎร์ มีความเชื่อมโยงของยุทธศาสตร์ในภาพรวม ดังนี้

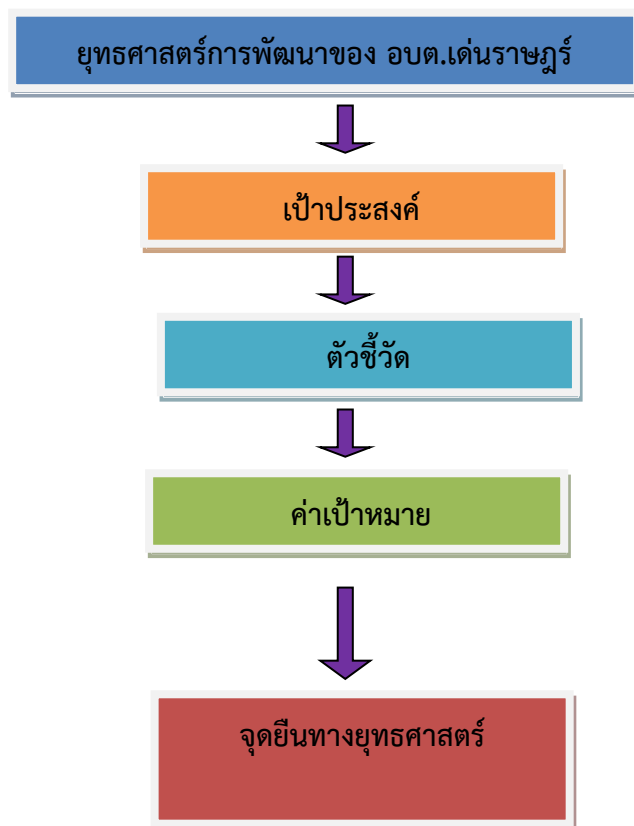

3. การวิเคราะห์เพื่อพัฒนาท้องถิ่น

3.1 การวิเคราะห์กรอบการจัดทำยุทธศาสตร์ขององค์กรปกครองส่วนท้องถิ่น

ในการจัดทำแผนพัฒนาท้องถิ่นสี่ปีของอบต.ได้ใช้การวิเคราะห์ SWOT Analysis/Demand (Demand Analysis)/Global Demand และ Trend ปัจจัยและสถานการณ์การเปลี่ยนแปลงที่มีผลต่อการพัฒนา อย่างน้อยต้องประกอบด้วย การวิเคราะห์ศักยภาพด้านเศรษฐกิจ ด้านสังคม ด้านทรัพยากรธรรมชาติและสิ่งแวดล้อม ซึ่งมีรายละเอียดดังนี้

(1) การวิเคราะห์จุดแข็ง (S : Strensth)

- ประชาชนมีคุณภาพ และมีส่วนร่วมในกระบวนการพัฒนาท้องถิ่น ทั้งในด้านโครงสร้างพื้นฐาน และคุณภาพชีวิตชุมชนเข้มแข็ง ได้รับการบริการสาธารณะด้านโครงสร้างพื้นฐาน
- ประชาชนมีส่วนร่วมและอยู่กันอย่างพื่ออย่างนื่อง
- มีโรงเรียนประถมศึกษา 5 แห่ง(ขยายโอกาส 1 แห่ง) สามารถรองรับการเรียนของเด็กนักเรียนได้ อย่างเพียงพอ
- มีองค์การบริหารส่วนตำบลมีศักยภาพเพียงพอที่รองรับการบริการสาธารณะ และแก้ไขปัญหาความเดือดร้อนของประชาชน
- มีแหล่งท่องเที่ยวที่สวยงาม และเป็นแหล่งประวัติศาสตร์
- มีพื้นที่การเกษตรในการผลิตข้าวหอมมะลิชั้นดี

(2) การวิเคราะห์จุดอ่อน (W : Weakness)

- ระบบการวางผังเมืองยังไม่ครอบคลุมพื้นที่
- ไม่สามารถรวมกลุ่มกันเพื่อดำเนินการด้านเศรษฐกิจชุมชนในรูปของกลุ่มอาชีพอย่างเข้มแข็ง
- เด็กและเยาวชนบางส่วนมีพฤติกรรมไม่ศึกษาต่อระดับที่สูงขึ้น
- ผู้ปกครองขาดความมั่นใจสถานศึกษาในพื้นที่ นำลูกหลานไปศึกษาสถาบันการศึกษาในเมือง
- ถนนบางสายยังขาดการซ่อมแซม
- ปัญหาหนี้สินและความปลอดภัยในชีวิตและทรัพย์สิน
- ไม่มีตลาดที่รองรับผลผลิตทางการเกษตร
- มักประสบปัญหาภัยธรรมชาติโดยเฉพาะปัญหาภัยแล้ง น้ำท่วม ฝนทิ้งช่วง
- ผลผลิตทางการเกษตรล้นตลาดราคาตกต่ำ
- ขาดแหล่งน้ำขนาดใหญ่เพื่อการเกษตร
- มีการใช้ปุ๋ยเคมี และสารเคมีในการกำจัดศัตรูพืช
- มีแหล่งท่องเที่ยวที่สวยงาม และเป็นแหล่งประวัติศาสตร์
- ที่ดินส่วนใหญ่ที่ประชาชนเข้าครอบครองไม่มี เอกสารสิทธิ์

(3) การวิเคราะห์โอกาส (O : Opportunity)

- จังหวัดร้อยเอ็ดสามารถสนับสนุนงบประมาณให้องค์กรปกครองส่วนท้องถิ่นที่มีแผนงานโครงการตามแนวทางยุทธศาสตร์การพัฒนาจังหวัด
- เกษตรกรในพื้นที่ มีการเพาะปลูกพืชผลทางการเกษตร สามารถสร้างรายได้เข้าสู่หมู่บ้านได้
- นโยบายสินค้า OTOP ของรัฐบาลเป็นตัวแรงและกระตุ้นก่อให้เกิดการลงทุนพัฒนาสินค้าของท้องถิ่น และเป็นการหมุนเวียนรายได้ของประชาชน

- มีระบบเทคโนโลยีที่ดี / มีระบบการติดต่อสื่อสาร
- รัฐบาลมีนโยบายส่งเสริมการท่องเที่ยวภายในประเทศ

(4) การวิเคราะห์อุปสรรค (T : Threat)

- มีปัญหาแนวเขตการปกครองระหว่างองค์กรปกครองส่วนท้องถิ่น
- ประชาชนมาจากหลายชุมชน มีพื้นฐานความรู้และพื้นฐานทางสังคมแตกต่างกัน
- งบประมาณในการพัฒนายังมีไม่เพียงพอแก่การพัฒนาท้องถิ่น
- การเกิดภัยธรรมชาติ เช่น ภัยแล้ง น้ำท่วม ทำให้ผลผลิตได้รับความเสียหาย
- ราคาต้นทุนการผลิตมีแนวโน้มสูงขึ้น
- ความเปลี่ยนแปลงทางสังคมที่ เน้นทางด้านวัตถุนิยมมากกว่า ด้านจิตใจ

3.2 การประเมินสถานการณ์สภาพแวดล้อมภายนอกที่เกี่ยวข้อง

ในการจัดทำแผนพัฒนาท้องถิ่นสี่ปีขององค์การบริหารส่วนตำบลเด่นราษฎร์นั้น ได้ทำการประเมินสถานการณ์สภาพแวดล้อมภายนอกที่เกี่ยวข้อง ซึ่งมีรายละเอียดดังนี้

ด้าน	สถานการณ์สภาพแวดล้อมภายนอกที่เกี่ยวข้อง	ขอบข่ายและปริมาณของปัญหา/ความต้องการ	พื้นที่เป้าหมาย/กลุ่มเป้าหมาย	ความคาดหวังและแนวโน้มอนาคต
1. ด้านโครงสร้างพื้นฐาน	1) ขาดแคลนแหล่งน้ำในการเกษตรและน้ำประปาสำหรับอุปโภค-บริโภคยังไม่พอเพียงและยังไม่ได้มาตรฐาน	- แหล่งน้ำและน้ำประปาในการอุปโภค-บริโภค	- ในเขต อบต.	- ประชาชนมีแหล่งน้ำและมีน้ำประปาใช้อย่างพอเพียงมีคุณภาพตามมาตรฐานมากขึ้น
	2) ไฟฟ้าส่องสว่างทางและที่สาธารณะยังไม่สามารถดำเนินการครอบคลุมพื้นที่ได้ทั้งหมด	- ไฟฟ้า	- ทางและที่สาธารณะในเขต อบต.	- ทางและที่สาธารณะมีแสงสว่างเพียงพอประชาชนได้รับความสะดวกในการสัญจรไปมาและป้องกันการเกิดอาชญากรรมได้
	3) หมู่บ้านขยายมากขึ้นระบบระบายน้ำยังไม่เพียงพอ เกิดการอุดตัน ส่งกลิ่นเหม็นก่อความรำคาญ	- ราง/ท่อระบายน้ำ	- พื้นที่ในเขต อบต.	- มีรางระบายน้ำสามารถระบายน้ำได้สะดวก ไม่อุดตัน ไม่ส่งกลิ่นเหม็นก่อความรำคาญ
	4) ประชาชนต้องการเส้นทางในการสัญจรไปมาเพิ่มมากขึ้นและ อบต. ไม่สามารถดำเนินการได้เนื่องจากพื้นที่ยังไม่เป็นที่สาธารณะ จะดำเนินการได้ก็ต่อเมื่อต้องเป็นที่สาธารณะ	- เส้นทางคมนาคม	- เส้นทางคมนาคมที่เป็นสาธารณะและประชาชนมีความต้องการให้ดำเนินการ	- มีเส้นทางในการคมนาคมเพียงพอและประชาชนได้รับความสะดวกในการสัญจรไปมา

2. ด้านส่งเสริมคุณภาพชีวิต	1) มีการระบาดของโรคอุบัติใหม่ โรคระบาด โรคติดต่อ	- ด้านสาธารณสุข	- ในเขต อบต.	ในพื้นที่ไม่มีการระบาดของโรคอุบัติใหม่ โรคระบาด โรคติดต่อ
	2) ประชาชนในพื้นที่ป่วยเป็นโรคเรื้อรังแนวโน้มที่เพิ่มขึ้น เช่น เบาหวาน ความดัน		- ประชาชนกลุ่มเสี่ยงและผู้ป่วย	
ด้าน	สถานการณ์ภาพแวดล้อมภายนอกที่เกี่ยวข้อง	ขอบข่ายและปริมาณของปัญหา/ความต้องการ	พื้นที่เป้าหมาย/กลุ่มเป้าหมาย	ความคาดหวังและแนวโน้มอนาคต
	3) ปริมาณขยะและน้ำเสียเพิ่มมากขึ้น		- ในเขต อบต.	- ปริมาณขยะและน้ำเสียถูกกำจัดให้หมดด้วยวิธีการที่ถูกต้อง
	4) ประชาชนบริโภคอาหารที่ปลอดภัย		- ประชาชนในเขต อบต.	- ประชาชนทราบและสามารถเลือกบริโภคอาหารที่ปลอดภัยได้ถูกต้อง
	5) ประชาชนในพื้นที่บางรายมีที่อยู่อาศัยไม่มั่นคงแข็งแรง	- ที่อยู่อาศัย	- ประชาชนในพื้นที่ที่ได้รับความเดือนร้อนเรื่องที่อยู่อาศัย	- ประชาชนในพื้นที่ได้รับความช่วยเหลือซ่อมแซมที่อยู่อาศัยให้มั่นคงแข็งแรง
	6) มีการขยายตัวของประชากรเพิ่มมากขึ้นทำให้เกิดการขยายตัวของอาคารบ้านเรือนทำให้เกิดเป็นชุมชนแออัด	- ประชากร	- พื้นที่ในเขต อบต.	- ควบคุมการก่อสร้างอาคารบ้านเรือนการพิจารณาออกใบอนุญาตเพื่อไม่ให้เกิดปัญหาจากการก่อสร้างอาคาร
	7) ประชาชนบางครัวเรือนบริโภค-บริโภคน้ำที่ยังไม่สะอาดและมีสิ่งเจือปน เช่น จากน้ำฝนน้ำที่ไม่ได้คุณภาพ มีตะกอน	- การอุปโภค-บริโภค	- ประชาชนในเขต อบต.	- ประชาชนบริโภคน้ำที่สะอาดถูกสุขลักษณะ
	8) การศึกษาสื่อการเรียนการสอนยังไม่พอเพียง เด็กนักเรียนไม่ได้รับการศึกษาต่อในระดับที่สูงกว่าชั้นพื้นฐานและขาดงบประมาณในการศึกษาครอบครัวยากจน	- สังคมในชุมชน	- เด็กนักเรียนในเขต อบต.	- มีสื่อการเรียนการสอนที่พอเพียง เด็กนักเรียนได้รับการศึกษาที่สูงขึ้น มีงบประมาณในการศึกษาเล่าเรียน
	9) เด็กและผู้สูงอายุบางครอบครัว ผู้สูงอายุอยู่ตามลำพังและรับภาระในการดูแลเด็ก		- ผู้สูงอายุและเด็กในเขต อบต.	- ผู้สูงอายุและเด็กได้รับการดูแลที่ดี

ด้าน	สถานการณ์ภาพแวดล้อม ภายนอกที่เกี่ยวข้อง	ข้อบ่งชี้และ ปริมาณของปัญหา/ ความต้องการ	พื้นที่เป้าหมาย/ กลุ่มเป้าหมาย	ความคาดหวังและ แนวโน้มอนาคต
	10) ผู้พิการไม่ได้รับความ ช่วยเหลือในดำรงชีวิต		- ผู้พิการในเขต อบต.	- ผู้พิการได้รับความ ช่วยเหลือในการ ดำรงชีวิตและทั่วถึง
	11) เยาวชนและวัยรุ่นติด เกมส์ สิ่งลามก บุหรี่ เหล้า สารเสพติด และท้องก่อนวัย อันสมควร		- เยาวชนและ วัยรุ่นในเขต อบต	- เยาวชนและวัยรุ่นมี อนาคตที่ดี
	12) ประชาชนอายุตั้งแต่ 35 ขึ้นไป บางส่วนไม่ได้ตรวจ สุขภาพประจำปี		- ประชาชนใน เขต อบต.ที่อายุ 35 ขึ้นไป	- ประชาชนที่อายุ 35 ขึ้นไปได้รับการตรวจ สุขภาพทุกคน
3. ด้านการ วางแผน การ ส่งเสริมการ ลงทุน พาณิชย์ กรรมและการ ท่องเที่ยว	1) ประชาชนไม่มีการ วางแผนในการดำเนินงาน	- การวางแผน	- ประชาชนใน เขต อบต.	- ประชาชนสามารถ วางแผนการ ดำเนินงานได้เอง
	2) ขาดแหล่งเงินทุนใน การทำกิจการและประกอบ อาชีพ	- การลงทุน	- ประชาชนใน เขต อบต.	- มีแหล่งเงินทุนใน การทำกิจการและ ประกอบอาชีพ
	3) ประชาชนขาดสถานที่ จำหน่ายสินค้า	- การพาณิชย์กรรม	- ร้านค้าแผงลอย	- ร้านค้าแผงลอยมี สถานที่ในการขาย จำหน่ายสินค้า
	4) ผลผลิตทางการเกษตร ราคาตกต่ำระยะทางในการ ขนส่งผลผลิตไกลจากแหล่ง รับซื้อ		- เกษตรกรใน พื้นที่	- ผลผลิตมีราคา สูงขึ้น
	5) ค่าแรงต่ำค่าครองชีพสูง ขาดแคลนการจ้างงาน		- ผู้ประกอบ อาชีพรับจ้าง	- ค่าแรงสูงขึ้นเหมาะ สมกับค่าครองชีพมี การจ้างงานมากขึ้น
	6) คริวเรือมีรายได้เฉลี่ย ต่อปี ต่ำกว่า 30,000 บาท จำนวน 2 คริวเรือ		- ประชาชนที่มี รายได้ต่ำกว่า เกณฑ์มาตรฐาน	- ไม่มีคริวที่ตกเกณฑ์ มาตรฐานรายได้

ด้าน	สถานการณ์ภาพแวดล้อม ภายนอกที่เกี่ยวข้อง	ข้อบ่งชี้และ ปริมาณของปัญหา/ ความต้องการ	พื้นที่เป้าหมาย/ กลุ่มเป้าหมาย	ความคาดหวังและ แนวโน้มอนาคต
	7) มีแหล่งท่องเที่ยวและ กิจกรรมการท่องเที่ยว	- การท่องเที่ยว	- ในเขต อบต.	- มีแหล่งท่องเที่ยวใน เขต อบต.และ ส่งเสริมกิจกรรมการ ท่องเที่ยวเพิ่มมากขึ้น
4. ด้านการ จัดระเบียบ ชุมชนและ การรักษา ความสงบ เรียบร้อย	1) การจราจรบนถนนมีเพิ่ม มากขึ้นอาจทำให้เกิด อุบัติเหตุขึ้นได้	- การจราจร	ประชาชนที่สัญจร ไปมาบนถนน	มีระบบควบคุม การจราจร เช่น ติดตั้งสัญญาณไฟ กระพริบเพื่อเตือนให้ ระมัดระวัง
	2) มีการทำลายและลักขโมย ทรัพย์สินของประชาชนและ ราชการรวมทั้งเกิดการ ทะเลาะวิวาทกันในชุมชน	- การรักษาความ ปลอดภัยในชีวิตและ ทรัพย์สินของ ประชาชน	- ประชาชนและ ส่วนราชการ	- มีการป้องกันและ รักษาความปลอดภัย ในชีวิตและทรัพย์สิน ของประชาชนและ ส่วนราชการ เช่น ติดตั้งกล้องวงจรปิด การให้ผู้นำ อปพร. ควบคุมและระงับเหตุ ทะเลาะวิวาท
5. ด้านการ บริหารจัดการ และการ อนุรักษ์ ทรัพยากร ธรรมชาติและ สิ่งแวดล้อม	1) ทรัพยากรป่าไม้ลดลง	- ป่าไม้ในชุมชน	- พื้นที่ในเขต อบต.	- มีป่าชุมชนเพิ่มมาก ขึ้นทุกปี
	2) มีปัญหาเรื่องขยะและน้ำ เสียเพิ่มมากขึ้นส่งกลิ่นเหม็น รำคาญ	- สิ่งแวดล้อม	- ผู้ประกอบการ และชุมชนในเขต พื้นที่ อบต.	- ปัญหาขยะและน้ำ เสียลดลง ผู้ประกอบการ สามารถกำจัดขยะ และน้ำเสียเองได้โดย ไม่ส่งผลกระทบต่อ ชุมชน

ด้าน	สถานการณ์ภาพแวดล้อม ภายนอกที่เกี่ยวข้อง	ขอบข่ายและ ปริมาณของ ปัญหา/ ความต้องการ	พื้นที่เป้าหมาย/ กลุ่มเป้าหมาย	ความคาดหวังและ แนวโน้มอนาคต
6. ด้านศิลปะ วัฒนธรรม จารีต ประเพณีและภูมิ ปัญญาท้องถิ่น	1) ศิลปะ วัฒนธรรม จารีต ประเพณีและมี ปัญหาท้องถิ่นถูกลืมเลือน ไปมาก	- ศิลปะ วัฒนธรรม จารีต ประเพณีและ๓ มีปัญหาท้องถิ่น ถูก ลืมเลือนไปมาก	- ประชาชนใน เขต อบต.	- ยกย่อง เชิดชูคนดี หรือปราชญ์ ชาวบ้านในโอกาส ต่างๆ เพื่อเป็น ตัวอย่างแก่เยาวชน และประชาชน ศิลปะ วัฒนธรรม จารีต ประเพณีและ ภูมิปัญญาท้องถิ่น ไม่ถูกลืมและคงอยู่ สืบไป

ส่วนที่ 3
การนำแผนพัฒนาท้องถิ่นไปสู่การปฏิบัติ

ที่	ยุทธศาสตร์	ด้าน	แผนงาน	หน่วยงาน รับผิดชอบหลัก	หน่วยงานที่ สนับสนุน
1	ยุทธศาสตร์การพัฒนาด้าน โครงสร้างพื้นฐาน	บริการชุมชนและ สังคม	แผนงานอุตสาหกรรม และการโยธา	กองช่าง	อบต.เด่นราษฎร์
2	ยุทธศาสตร์การพัฒนาด้าน เศรษฐกิจ	ด้านเศรษฐกิจ	แผนงานการเกษตร	สำนักปลัด	
3	ยุทธศาสตร์การพัฒนาด้าน สังคมและสิ่งแวดล้อม	ด้านบริหารทั่วไป	แผนงานบริหารงาน ทั่วไป	สำนักปลัด	
			แผนงานการรักษา ความสงบภายใน	สำนักปลัด	
		ด้านบริการชุมชน และสังคม	แผนงานสาธารณสุข	สำนักปลัด	
			แผนงานสังคม สงเคราะห์	กองสวัสดิการ สังคม	
			แผนงานสร้างความ เข้มแข็งของชุมชน	กองสวัสดิการ สังคม	
			แผนงานการศาสนา วัฒนธรรม และ นันทนาการ	สำนักปลัด	
ด้านเศรษฐกิจ	แผนงานการเกษตร	สำนักปลัด			

ที่	ยุทธศาสตร์	ด้าน	แผนงาน	หน่วยงาน รับผิดชอบหลัก	หน่วยงาน ที่สนับสนุน
4	ยุทธศาสตร์การพัฒนาด้าน การศึกษา ศาสนา และ วัฒนธรรม	ด้านบริการชุมชน และสังคม	แผนงานการศึกษา	สำนักปลัด	อบต.เด่นราษฎร์
			แผนงานการศาสนา วัฒนธรรม และ นันทนาการ	สำนักปลัด	
5	ยุทธศาสตร์การพัฒนาด้าน การเมือง การบริหาร	ด้านบริหารทั่วไป	แผนงานบริหารงาน ทั่วไป	สำนักปลัด	
			แผนงานการรักษา ความสงบภายใน	สำนักปลัด	
		ด้านบริการชุมชน และสังคม	แผนงานสร้างความ เข้มแข็งของชุมชน	สำนักปลัด	
		ด้านการดำเนินงาน อื่น	แผนงานงบกลาง	สำนักปลัด	
6	ยุทธศาสตร์การพัฒนาด้าน การท่องเที่ยว	ด้านบริการชุมชน และสังคม	แผนงานอุตสาหกรรม และการโยธา	กองช่าง	
			แผนงานศาสนา วัฒนธรรมและ นันทนาการ	สำนักปลัด	
		ด้านเศรษฐกิจ	แผนงานการเกษตร	สำนักปลัด	
รวม	6 ยุทธศาสตร์	4 ด้าน	10 แผนงาน	1 สำนัก 3 กอง	

ส่วนที่ 4

การติดตามและประเมินผล

1. การติดตามและประเมินผลยุทธศาสตร์

ตามพระราชบัญญัติกำหนดแผนและขั้นตอนการกระจายอำนาจให้แก่องค์กรปกครองส่วนท้องถิ่น พ.ศ. 2542 ได้กำหนดให้องค์กรปกครองส่วนท้องถิ่น มีอำนาจและหน้าที่ในการจัดทำแผนพัฒนาท้องถิ่นของตนเอง โดยในการจัดทำแผนพัฒนาขององค์กรปกครองส่วนท้องถิ่นนั้น จะต้องดำเนินการตามระเบียบกระทรวงมหาดไทย ว่าด้วยการจัดทำแผนพัฒนาขององค์กรปกครองส่วนท้องถิ่น พ.ศ. 2548 และที่แก้ไขเพิ่มเติมถึง (ฉบับที่ 3) พ.ศ. 2561 ทั้งนี้ แผนพัฒนาท้องถิ่นจะต้องสอดคล้องกับแผนพัฒนาจังหวัด ยุทธศาสตร์การพัฒนาขององค์กรปกครองส่วนท้องถิ่นในเขตจังหวัด แผนพัฒนาอำเภอ แผนพัฒนาตำบล แผนพัฒนาหมู่บ้านหรือแผนชุมชน อันมีลักษณะเป็นการกำหนดรายละเอียดแผนงาน ดังนั้น จึงต้องมีการกำหนดยุทธศาสตร์การพัฒนาขององค์กรปกครองส่วนท้องถิ่นในเขตจังหวัดขึ้น ตามกระบวนการพิจารณาจากประชาคมท้องถิ่นระดับจังหวัด ร่วมกับคณะกรรมการพัฒนาองค์การบริหารส่วนจังหวัด คณะกรรมการประสานแผนพัฒนาท้องถิ่นระดับจังหวัด ผู้แทนองค์กรปกครองส่วนท้องถิ่นในเขตจังหวัด ร่วมกันจัดทำ ทบทวน หรือเปลี่ยนแปลงยุทธศาสตร์การพัฒนาขององค์กรปกครองส่วนท้องถิ่นในเขตจังหวัด เพื่อให้การจัดทำแผนพัฒนาขององค์กรปกครองส่วนท้องถิ่นเกิดประสิทธิภาพ ประสิทธิผล โดยนำยุทธศาสตร์การพัฒนาขององค์กรปกครองส่วนท้องถิ่นในเขตจังหวัดไปใช้เป็นแนวทางในการจัดทำแผนพัฒนาท้องถิ่นของตนเองได้ต่อไป และเพื่อให้สามารถบูรณาการกับแผนพัฒนาจังหวัด แผนปฏิบัติการราชการประจำปีของจังหวัดและตอบสนองความต้องการของประชาชนอันจะนำไปสู่การจัดทำงบประมาณ ที่มีประสิทธิภาพในท้องถิ่นได้อย่างแท้จริง เป็นเครื่องมือในการพัฒนาท้องถิ่นให้เข้มแข็ง เกิดประโยชน์สูงสุดต่อประชาชนในท้องถิ่น

ดังนั้น องค์กรปกครองส่วนท้องถิ่น จึงต้องกำหนดยุทธศาสตร์การพัฒนาขององค์กรปกครองส่วนท้องถิ่นให้สอดคล้องยุทธศาสตร์การพัฒนาขององค์กรปกครองส่วนท้องถิ่นในเขตจังหวัด เพื่อนำไปสู่การ บูรณาการร่วมกัน ให้เกิดความสอดคล้องกับแผนพัฒนาจังหวัด สามารถเชื่อมโยงไปสู่แผนพัฒนาภูมิภาค แผนพัฒนาเศรษฐกิจและสังคมแห่งชาติ ฉบับที่ 12 แผนยุทธศาสตร์ชาติ 20 ปี ไทยแลนด์ 4.0 และในการจัดทำแผนพัฒนาท้องถิ่น (พ.ศ. 2566 – 2570) จะต้องมีการติดตามและติดตามและประเมินผลยุทธศาสตร์เพื่อความสอดคล้องแผนพัฒนาท้องถิ่นขององค์กรปกครองส่วนท้องถิ่น ตามระเบียบกระทรวงมหาดไทย ว่าด้วยการจัดทำแผนขององค์กรปกครองส่วนท้องถิ่น พ.ศ. 248 และที่แก้ไขเพิ่มเติมถึง (ฉบับที่ 3) พ.ศ. 2561 โดยคณะกรรมการติดตามและประเมินผลแผนพัฒนาท้องถิ่น จะต้องดำเนินการให้คะแนนตามเกณฑ์ที่กำหนดไว้ ซึ่งเป็นส่วนหนึ่งของการติดตามและประเมินผลแผนพัฒนา โดยดำเนินการให้แล้วเสร็จภายในหกสิบวัน นับแต่วันที่ประกาศใช้ งบประมาณรายจ่าย รายละเอียดแนวทางการพิจารณาตามหนังสือกระทรวงมหาดไทย ด่วนที่สุด ที่ มท 0810/ว 7467 ลงวันที่ 15 ธันวาคม 2563 เรื่อง แนวทางการจัดทำแผนพัฒนาขององค์กรปกครองส่วนท้องถิ่น (พ.ศ. 2566 – 2570) ขององค์กรปกครองส่วนท้องถิ่น ดังนี้

แนวทางการพิจารณาการติดตามและประเมินผลยุทธศาสตร์
เพื่อความสอดคล้องแผนพัฒนาท้องถิ่นขององค์กรปกครองส่วนท้องถิ่น

ประเด็นการพิจารณา	คะแนน
1. ข้อมูลสภาพทั่วไปและข้อมูลพื้นฐานขององค์กรปกครองส่วนท้องถิ่น	20
2. การวิเคราะห์สภาพการณ์และศักยภาพ	20
3. ยุทธศาสตร์ประกอบด้วย	60
3.1 ยุทธศาสตร์ขององค์กรปกครองส่วนท้องถิ่น	(10)
3.2 ยุทธศาสตร์ขององค์กรปกครองส่วนท้องถิ่นในเขตจังหวัด	(10)
3.3 ยุทธศาสตร์จังหวัด	(10)
3.4 วิสัยทัศน์	(5)
3.5 กลยุทธ์	(5)
3.6 เป้าประสงค์ของแต่ละประเด็นกลยุทธ์	(5)
3.7 จุดยืนทางยุทธศาสตร์	(5)
3.8 แผนงาน	(5)
3.9 ความเชื่อมโยงของยุทธศาสตร์ในภาพรวม	(5)
รวมคะแนน	100

**แนวทางเบื้องต้นในการให้คะแนนแนวทางการพิจารณาการติดตามและประเมินผลยุทธศาสตร์
เพื่อความสอดคล้องแผนพัฒนาท้องถิ่นขององค์กรปกครองส่วนท้องถิ่น**

ประเด็นการ พิจารณา	รายละเอียดหลักเกณฑ์	คะแนน เต็ม	คะแนน ที่ได้
1. ข้อมูลสภาพ ทั่วไปและข้อมูล พื้นฐานขององค์กร ปกครองส่วนท้องถิ่น	ควรประกอบด้วยข้อมูลดังนี้ (1) ข้อมูลเกี่ยวกับด้านกายภาพ เช่น ที่ตั้งของหมู่บ้าน/ชุมชน/ตำบล ลักษณะภูมิประเทศ ลักษณะภูมิอากาศ ลักษณะของที่ดิน ลักษณะของ แหล่งน้ำ ลักษณะของป่าไม้ ฯลฯ ด้านการเมือง/การปกครอง เช่น เขต การปกครองการเลือกตั้ง ฯลฯ	20 (3)	
	(2) ข้อมูลเกี่ยวกับด้านการเมือง/การปกครอง เช่น เขตการปกครอง การเลือกตั้ง ฯลฯ ประชากร เช่น ข้อมูลเกี่ยวกับจำนวนประชากร และ ช่วงอายุและจำนวนประชากร ฯลฯ	(2)	
	(3) ข้อมูลเกี่ยวกับสภาพทางสังคม เช่น การศึกษา สาธารณสุข อาชญากรรม ยาเสพติด การสังคมสงเคราะห์	(2)	
	(4) ข้อมูลเกี่ยวกับระบบบริหารพื้นฐาน เช่น การคมนาคมขนส่ง การ ไฟฟ้า การประปา โทรศัพท์ ฯลฯ	(2)	
	(5) ข้อมูลเกี่ยวกับระบบเศรษฐกิจ เช่น การเกษตร การประมง การ ประศูสัตว์ การบริการ การท่องเที่ยว อุตสาหกรรม การพาณิชย์/กลุ่ม อาชีพแรงงาน ฯลฯ	(2)	
	(6) ข้อมูลเกี่ยวกับศาสนา ประเพณี วัฒนธรรม เช่น การนับถือศาสนา ประเพณี และงานประจำปี ภูมิปัญญาท้องถิ่น ภาษาถิ่น สินค้าพื้นเมือง และของที่ระลึก ฯลฯ และอื่นๆ	(2)	
	(7) ข้อมูลเกี่ยวกับทรัพยากรธรรมชาติ เช่น น้ำ ป่าไม้ ภูเขา คุณภาพ ของทรัพยากรธรรมชาติ ฯลฯ	(2)	
	(8) การสำรวจและจัดเก็บข้อมูลเพื่อการจัดทำแผนพัฒนาท้องถิ่นหรือ การใช้ข้อมูล จปฐ.	(2)	
	(9) การประชุมประชาคมท้องถิ่น รูปแบบ วิธีการ และการดำเนินการ ประชุมประชาคมท้องถิ่นโดยใช้กระบวนการร่วมคิด ร่วมทำ ร่วม ตัดสินใจ ร่วมตรวจสอบ ร่วมรับประโยชน์ ร่วมแก้ไขปัญหา ปรีกษาหารือ แลกเปลี่ยนเรียนรู้ เพื่อแก้ไขปัญหาสำหรับการพัฒนา ท้องถิ่นตามอำนาจหน้าที่ขององค์กรปกครองส่วนท้องถิ่น	(3)	

ประเด็น การพิจารณา	รายละเอียดหลักเกณฑ์	คะแนน เต็ม	คะแนน ที่ได้
2. การวิเคราะห์ สถานการณ์และ ศักยภาพ	ควรประกอบด้วยข้อมูลดังนี้ (1) การวิเคราะห์ที่ครอบคลุมความเชื่อมโยง ความสอดคล้องยุทธศาสตร์ จังหวัด ยุทธศาสตร์การพัฒนาขององค์กรปกครองส่วนท้องถิ่นในเขต จังหวัด ยุทธศาสตร์ขององค์กรปกครองส่วนท้องถิ่น นโยบายของผู้บริหาร ท้องถิ่น รวมถึงความเชื่อมโยงแผนยุทธศาสตร์ชาติ 20 ปี แผนพัฒนา เศรษฐกิจและสังคมแห่งชาติ และ Thailand 4.0	20 (5)	
	(2) การวิเคราะห์การใช้ผังเมืองรวมหรือผังเมืองเฉพาะและการบังคับใช้ ผลของการบังคับใช้ สภาพการณ์ที่เกิดขึ้นต่อการพัฒนาท้องถิ่น	(3)	
	(3) การวิเคราะห์ทางสังคม เช่น ด้านแรงงาน การศึกษา สาธารณสุข ความยากจน อาชญากรรม ปัญหายาเสพติด เทคโนโลยี จารีต ประเพณี วัฒนธรรม ภูมิปัญญาท้องถิ่น เป็นต้น	(3)	
	(4) การวิเคราะห์ทางเศรษฐกิจ ข้อมูลด้านรายได้ครัวเรือน การส่งเสริม อาชีพ กลุ่มอาชีพ กลุ่มทางสังคม การพัฒนาอาชีพและกลุ่มต่างๆ สภาพ ทางเศรษฐกิจและความเป็นอยู่ทั่วไป เป็นต้น	(3)	
	(5) การวิเคราะห์สิ่งแวดล้อมพื้นที่สีเขียวธรรมชาติต่างๆ ทางภูมิศาสตร์ กระบวนการหรือสิ่งที่เกิดขึ้น การประติษฐ์ที่มีผลต่อสิ่งแวดล้อมและการ พัฒนา	(3)	
	(๖) ผลการวิเคราะห์ศักยภาพเพื่อประเมินสถานการณ์การพัฒนาใน ปัจจุบันและโอกาสการพัฒนาในอนาคตของท้องถิ่น ด้วยเทคนิค SWOT Analysis ที่อาจส่งผลการดำเนินงานได้แก่ S-Strengit (จุดแข็ง) W-Weakness (จุดอ่อน) O-Opportunity (โอกาส) และT-Therat (อุปสรรค)	(3)	
3. ยุทธศาสตร์	ควรประกอบด้วยข้อมูลดังนี้ สอดคล้องกับสภาพสังคม เศรษฐกิจ สิ่งแวดล้อมของท้องถิ่น ประเด็นปัญหาการพัฒนาและแนวทางการพัฒนา ที่สอดคล้องกับยุทธศาสตร์ขององค์กรปกครองส่วนท้องถิ่น และเชื่อมโยง หลักประชาธิรัฐแผนยุทธศาสตร์ชาติ 20 ปี แผนพัฒนาเศรษฐกิจและสังคม แห่งชาติ และ Thailand 4.0	60 (10)	
3.1 ยุทธศาสตร์ของ องค์กรปกครองส่วน ท้องถิ่น	สอดคล้องและเชื่อมโยงกับสภาพสังคม เศรษฐกิจ สิ่งแวดล้อมของท้องถิ่น และยุทธศาสตร์จังหวัด และเชื่อมโยงหลักประชาธิรัฐแผนยุทธศาสตร์ชาติ 20 ปี แผนพัฒนาเศรษฐกิจและสังคมแห่งชาติและ Thailand 4.0	(10)	
3.2 ยุทธศาสตร์ของ องค์กรปกครองส่วน ท้องถิ่นในเขตจังหวัด			

ประเด็นการพิจารณา	รายละเอียดหลักเกณฑ์	คะแนนเต็ม	คะแนนที่ได้
3.3 ยุทธศาสตร์จังหวัด	สอดคล้องกับแผนพัฒนากลุ่มจังหวัด ยุทธศาสตร์พัฒนาภาค แผนพัฒนาเศรษฐกิจและสังคมแห่งชาติ แผนการบริหารราชการแผ่นดิน นโยบาย/ยุทธศาสตร์ คสช. และนโยบายรัฐบาล หลักพระราชบัญญัติ แผนยุทธศาสตร์ชาติ 20 ปี และThailand 4.0	(10)	
3.4 วิสัยทัศน์	วิสัยทัศน์ ซึ่งมีลักษณะแสดงสถานภาพที่องค์กรปกครองส่วนท้องถิ่นต้องการจะเป็นหรือบรรลุถึงอนาคตอย่างชัดเจน สอดคล้องกับโอกาสและศักยภาพที่เป็นลักษณะเฉพาะขององค์กรปกครองส่วนท้องถิ่นและสัมพันธ์กับโครงการพัฒนา	(5)	
3.5 กลยุทธ์	แสดงให้เห็นช่องทาง วิธีการ ภารกิจหรือสิ่งที่ต้องทำตามอำนาจหน้าที่ขององค์กรปกครองส่วนท้องถิ่นที่จะนำไปสู่การบรรลุวิสัยทัศน์ หรือแสดงให้เห็นถึงความชัดเจนในสิ่งที่จะดำเนินการให้บรรลุวิสัยทัศน์นั้น	(5)	
3.6 เป้าประสงค์ของแต่ละประเด็นกลยุทธ์	เป้าหมายของแต่ละประเด็นกลยุทธ์มีความสอดคล้องและสนับสนุนต่อกลยุทธ์ที่จะเกิดขึ้น มุ่งหมายสิ่งหนึ่งสิ่งใดที่ชัดเจน	(5)	
3.7 จุดยืนทางยุทธศาสตร์ (Positioning)	ความมุ่งมั่นอันแน่วแน่ในการวางแผนพัฒนาท้องถิ่น เพื่อให้บรรลุวิสัยทัศน์ขององค์กรปกครองส่วนท้องถิ่น ซึ่งเกิดจากศักยภาพของพื้นที่จริง ที่จะนำไปสู่ผลสำเร็จทางยุทธศาสตร์	(5)	
3.8 แผนงาน	แผนงานหรือจุดมุ่งหมายเพื่อการพัฒนาในอนาคต กำหนดจุดมุ่งหมายในเรื่องใดเรื่องหนึ่งหรือแผนงานที่เกิดจากเป้าประสงค์ ตัวชี้วัด ค่าเป้าหมาย กลยุทธ์ จุดยืนทางยุทธศาสตร์ขององค์กรปกครองส่วนท้องถิ่นที่มีความชัดเจน นำไปสู่การทำโครงการพัฒนาท้องถิ่นในแผนพัฒนาท้องถิ่น โดยระบุแผนงานและความเชื่อมโยงดังกล่าว	(5)	
3.8 ความเชื่อมโยงของยุทธศาสตร์ในภาพรวม	ความเชื่อมโยงองค์กรที่นำไปสู่การพัฒนาท้องถิ่นที่เกิดผลผลิต/โครงการจากแผนยุทธศาสตร์ชาติ 20 ปี แผนพัฒนาเศรษฐกิจและสังคมแห่งชาติ ฉบับที่ 12 Thailand 4.0 แผนพัฒนาภาค/แผนพัฒนากลุ่มจังหวัด /แผนพัฒนาจังหวัดยุทธศาสตร์การพัฒนาขององค์กรปกครองส่วนท้องถิ่นในเขตจังหวัด และยุทธศาสตร์ขององค์กรปกครองส่วนท้องถิ่น	(5)	
รวมคะแนน		100	

2. การติดตามและประเมินผลโครงการขององค์กรปกครองส่วนท้องถิ่น

ในการจัดทำแผนพัฒนาท้องถิ่น (พ.ศ. 2566 – 2570) ขององค์กรปกครองส่วนท้องถิ่น จะต้องมีการติดตามและประเมินผลโครงการขององค์กรปกครองส่วนท้องถิ่นเพื่อความสอดคล้องแผนพัฒนาท้องถิ่น ตามระเบียบกระทรวงมหาดไทย ว่าด้วยการจัดทำแผนขององค์กรปกครองส่วนท้องถิ่น พ.ศ. 2548 และที่แก้ไขเพิ่มเติมถึง (ฉบับที่ 3) พ.ศ. 2561 โดยคณะกรรมการติดตามและประเมินผลแผนพัฒนาท้องถิ่น จะต้องดำเนินการให้คะแนนตามเกณฑ์ที่กำหนดไว้ ซึ่งเป็นส่วนหนึ่งของการติดตามและประเมินผลแผนพัฒนา โดยดำเนินการให้แล้วเสร็จภายในหกสิบวัน นับแต่วันที่ประกาศใช้งบประมาณรายจ่าย รายละเอียดแนวทางการพิจารณาตามหนังสือกระทรวงมหาดไทย ด่วนที่สุด ที่ มท 0810/ว 7467 ลงวันที่ 15 ธันวาคม 2563 เรื่อง แนวทางการจัดทำแผนพัฒนาขององค์กรปกครองส่วนท้องถิ่น (พ.ศ. 2566 – 2570) ขององค์กรปกครองส่วนท้องถิ่น ดังนี้

แนวทางการพิจารณาการติดตามและประเมินผลโครงการ

เพื่อความสอดคล้องแผนพัฒนาท้องถิ่น (พ.ศ. 2566 – 2570) ขององค์กรปกครองส่วนท้องถิ่น

ประเด็นการพิจารณา	คะแนน
1. การสรุปสถานการณ์การพิจารณา	10
2. การประเมินผลการนำแผนพัฒนาท้องถิ่นสี่ปีไปปฏิบัติในเชิงปริมาณ	10
3. การประเมินผลการนำแผนพัฒนาท้องถิ่นสี่ปีไปปฏิบัติในเชิงคุณภาพ	10
4. แผนงานและยุทธศาสตร์การพิจารณา	10
5. โครงการพัฒนา ประกอบด้วย	10
5.1 ความชัดเจนของชื่อโครงการ	(5)
5.2 กำหนดวัตถุประสงค์สอดคล้องกับโครงการ	(5)
5.3 เป้าหมาย (ผลผลิตของโครงการ) มีความชัดเจนนำไปสู่การตั้งงบประมาณได้ถูกต้อง	(5)
5.4 โครงการมีความสอดคล้องกับแผนยุทธศาสตร์ชาติ 20 ปี	(5)
5.5 เป้าหมาย (ผลผลิตของโครงการ) มีความสอดคล้องกับแผนพัฒนาเศรษฐกิจและสังคมแห่งชาติ	(5)
5.6 โครงการมีความสอดคล้องกับ Thailand 4.0	(5)
5.7 โครงการสอดคล้องกับยุทธศาสตร์จังหวัด	(5)
5.8 โครงการแก้ไขปัญหาความยากจนหรือการเสริมสร้างให้ประเทศชาติมั่นคง มั่งคั่ง ยั่งยืน ภายใต้หลักปรัชญา	(5)
5.9 งบประมาณ มีความสอดคล้องกับเป้าหมาย (ผลผลิตของโครงการ)	(5)
5.10 มีการประมาณการราคาถูกต้องตามหลักวิธีการงบประมาณ	(5)
5.11 มีการกำหนดตัวชี้วัด (KPI) และสอดคล้องกับวัตถุประสงค์และผลคาดว่าจะได้รับ	(5)
5.12 ผลที่คาดว่าจะได้รับ สอดคล้องกับวัตถุประสงค์	(5)
รวมคะแนน	100

แนวทางเบื้องต้นในการให้คะแนนแนวทางการพิจารณาการติดตามและประเมินผลโครงการ
เพื่อความสอดคล้องแผนพัฒนาท้องถิ่น (พ.ศ. 2566 – 2570) ขององค์กรปกครองส่วนท้องถิ่น

ประเด็น การพิจารณา	รายละเอียดหลักเกณฑ์	คะแนน เต็ม	คะแนน ที่ได้
1. การสรุป สถานการณ์การ พัฒนา	เป็นการวิเคราะห์กรอบการจัดทำยุทธศาสตร์ขององค์กรปกครอง ส่วนท้องถิ่น (ใช้การวิเคราะห์ SWOT Analysis/Demand (Demand Analysis)/Global Demand และ Trend ปัจจุบันและ สถานการณ์การเปลี่ยนแปลงที่มีผลต่อการพัฒนา อย่างน้อยต้อง ประกอบด้วยการวิเคราะห์ศักยภาพด้านเศรษฐกิจ, ด้านสังคม, ด้าน ทรัพยากรธรรมชาติและสิ่งแวดล้อม)	10	
2. การประเมินผลการ นำแผนพัฒนาท้องถิ่น สี่ปีไปปฏิบัติในเชิง ปริมาณ	1) การควบคุมที่มีตัวเลขต่างๆ เพื่อนำมาใช้วัดผลในเชิงปริมาณ เช่น การวัดจำนวนโครงการ กิจกรรม งานต่างๆ ก็คือผลผลิตนั่นเองว่า เป็นไปตามที่ตั้งเป้าหมายเอาไว้หรือไม่จำนวนที่ดำเนินการจริงตามที่ ได้กำหนดไว้เท่าไร จำนวนที่ไม่สามารถดำเนินการได้มีจำนวน เท่าไร สามารถอธิบายได้ตามหลักประสิทธิภาพ (Efficiency) ของ การพัฒนาท้องถิ่นตามอำนาจหน้าที่ที่ได้กำหนดไว้ 2) วิเคราะห์ผลกระทบ/สิ่งที่กระทบ (Impact) โครงการที่ ดำเนินการในเชิงปริมาณ (Qualitative)	10	
3. การประเมินผลการ นำแผนพัฒนาท้องถิ่น สี่ปีไปปฏิบัติในเชิง คุณภาพ	1) การประเมินประสิทธิผลของแผนพัฒนาในเชิงคุณภาพคือการ นำเอาเทคนิคๆ มาใช้เพื่อวัดค่าภารกิจ โครงการ กิจกรรม งานต่างๆ ที่ดำเนินการในพื้นที่นั้นๆ ตรงต่อความต้องการของประชาชน หรือไม่และเป็นไปตามอำนาจหน้าที่หรือไม่ ประชาชนพึงพอใจ หรือไม่ สิ่งของ วัสดุ ครุภัณฑ์ การดำเนินการต่างๆ มีสภาพหรือ ลักษณะถูกต้อง ครบถ้วน สามารถใช้การได้ตามวัตถุประสงค์ หรือไม่ ซึ่งเป็นไปตามหลักประสิทธิผล (Effectiveness) ผลการ ปฏิบัติราชการตามที่บรรลุวัตถุประสงค์ และเป้าหมายของ แผนปฏิบัติราชการตามที่ได้รับงบประมาณมาดำเนินการ รวมถึง สามารถเทียบเคียงกับส่วนราชการหรือหน่วยงาน 2) วิเคราะห์ผลกระทบ/สิ่งที่กระทบ (Impact) โครงการที่ ดำเนินการในเชิงคุณภาพ (Qualitative)	10	

ประเด็น การพิจารณา	รายละเอียดหลักเกณฑ์	คะแนน เต็ม	คะแนน ที่ได้
4. แผนงานและ ยุทธศาสตร์การพัฒนา	1) วิเคราะห์แผนงาน งาน ที่เกิดจากด้านต่างๆ มีความสอดคล้อง กับยุทธศาสตร์ขององค์กรปกครองส่วนท้องถิ่นในมิติต่างๆ จน นำไปสู่การจัดทำโครงการพัฒนาท้องถิ่นโดยใช้ SWOT Analysis/Demand (Demand Analysis)/Global Demand/ Trend หรือหลักการบูรณาการ (Integration) กับองค์กรปกครอง ส่วนท้องถิ่นที่มีพื้นที่ติดต่อกัน 2) วิเคราะห์แผนงาน งาน ที่เกิดจากด้านต่างๆ ที่สอดคล้องกับการ แก้ไขปัญหาความยากจน หลักปรัชชารัฐ	10	
5. โครงการพัฒนา 5.1 ความชัดเจนของ ชื่อโครงการ	ควรประกอบด้วยข้อมูลดังนี้ เป็นโครงการที่มีวัตถุประสงค์สนองต่อยุทธศาสตร์การพัฒนาของ องค์กรปกครองส่วนท้องถิ่นและดำเนินการเพื่อให้การพัฒนาบรรลุ ตามวิสัยทัศน์ขององค์กรปกครองส่วนท้องถิ่นที่กำหนดไว้ ชื่อ โครงการมีความชัดเจน มุ่งไปเรื่องใดเรื่องหนึ่ง อ่านแล้วเข้าใจได้ว่า จะพัฒนาอะไรในอนาคต	60 (5)	
5.2 กำหนด วัตถุประสงค์สอดคล้อง กับโครงการ	มีวัตถุประสงค์ชัดเจน (clear objective) โครงการต้องกำหนด วัตถุประสงค์สอดคล้องกับความเป็นมาของโครงการ สอดคล้องกับ หลักการและเหตุผล วิธีการดำเนินงานต้องสอดคล้องกับ วัตถุประสงค์ มีความเป็นไปได้ชัดเจน มีลักษณะเฉพาะเจาะจง	(5)	
5.3 เป้าหมาย (ผลผลิต ของโครงการ) มีความ ชัดเจนนำไปสู่การตั้ง งบประมาณได้ถูกต้อง	สภาพที่อยากให้เกิดขึ้นในอนาคตเป็นทิศทางที่ต้องไปให้ถึงเป้า หมาย ต้องชัดเจน สามารถระบุจำนวนเท่าไร กลุ่มเป้าหมายคือ อะไร มีผลผลิตอย่างไร กลุ่มเป้าหมาย พื้นที่ดำเนินงาน และ ระยะเวลาดำเนินงานอธิบายให้ชัดเจนว่าโครงการนี้จะทำที่ไหน เริ่มต้นในช่วงเวลาใดและจบลงเมื่อไร ใครคือกลุ่มเป้าหมายของ โครงการ	(5)	
5.4 โครงการมีความ สอดคล้องกับแผน ยุทธศาสตร์ 20 ปี	หากกลุ่มเป้าหมายมีหลายกลุ่ม ให้บอกชัดเจนไปว่าใครคือกลุ่ม เป้าหมายหลัก ใครคือกลุ่มเป้าหมายรอง โครงการสอดคล้อง กับ (1) ความมั่นคง (2) การสร้างความสามารถในการแข่งขัน (3) การพัฒนาเสริมสร้างศักยภาพคน (4) การสร้างโอกาสความเสมอ ภาคและเท่าเทียมกันทางสังคม (5) การสร้างการเติบโตบนคุณภาพ ชีวิตที่เป็นมิตรต่อสิ่งแวดล้อม (6) การปรับสมดุลและพัฒนาระบบ การบริหารจัดการภาครัฐ เพื่อให้เกิดความมั่นคง มั่งคั่ง ยั่งยืน	(5)	

ประเด็น การพิจารณา	รายละเอียดหลักเกณฑ์	คะแนน เต็ม	คะแนน ที่ได้
5.9 งบประมาณมีความสอดคล้องกับเป้าหมาย(ผลผลิตของโครงการ)	งบประมาณโครงการพัฒนาจะต้องคำนึงถึงหลักสำคัญ 5 ประการในการจัดทำโครงการได้แก่ (1) ความประหยัด (Economy) (2) ความมีประสิทธิภาพ (Efficiency) (3) ความมีประสิทธิภาพ (Effectiveness) (4) ความยุติธรรม (Equity) (5) ความโปร่งใส (Transparency)	(5)	
5.10 มีการประมาณการราคาถูกต้องตามหลักวิธีการงบประมาณ	การประมาณราคาเพื่อการพัฒนาต้องให้สอดคล้องกับโครงการถูกต้องตามหลักวิชาการทางช่าง หลักของราคากลาง ราคากลางท้องถิ่น มีความโปร่งใสในการกำหนดราคาและตรวจสอบในเชิงประจักษ์	(5)	
5.11 มีการกำหนดตัวชี้วัด (KPI) และสอดคล้องกับวัตถุประสงค์และผลที่คาดว่าจะได้รับ	มีการกำหนดตัวชี้วัดผลงาน (Key Performancy Indicator : KPI) ที่สามารถวัดได้ (measurable) ใช้บอกประสิทธิผล (effectiveness) ใช้บอกประสิทธิภาพ (efficiency) ได้ เช่น การกำหนดความพึงพอใจ การกำหนดร้อยละ การกำหนดอันเกิดจากผลของวัตถุประสงค์ที่เกิดที่สิ่งที่ได้รับ (การคาดการณ์ คาดว่าจะได้รับ)	(5)	
5.12 ผลที่คาดว่าจะได้รับสอดคล้องกับวัตถุประสงค์	ผลที่ได้รับเป็นสิ่งที่เกิดขึ้นได้จริงจากการดำเนินการตามโครงการพัฒนาซึ่งสอดคล้องกับวัตถุประสงค์ที่ตั้งไว้ การได้ผลหรือผลที่เกิดขึ้นจะต้องเท่ากับวัตถุประสงค์หรือมากกว่าวัตถุประสงค์ ซึ่งการเขียนวัตถุประสงค์ควรคำนึงถึง (1) ความเป็นไปได้และมีความเฉพาะเจาะจง ในการดำเนินงานตามโครงการ (2) วัดและประเมินผลระดับของความสำเร็จได้ (3) ระบุสิ่งที่ต้องการดำเนินงานอย่างชัดเจนและเฉพาะเจาะจงมากที่สุดและสามารถปฏิบัติได้ (4) เป็นเหตุเป็นผล สอดคล้องกับความเป็นจริง (5) ส่งผลต่อการบ่งบอกเวลาได้	(5)	
รวมคะแนน		100	

สรุปรายงานผลการดำเนินการ ประจำปีงบประมาณ พ.ศ.						
ลำดับ ที่	รายการ	โครงการ	งบประมาณ	โครงการที่สามารถดำเนินการได้ (..... โครงการ)		
				คิดเป็นร้อยละ ของแผนพัฒนา ท้องถิ่นสี่ปี	คิดเป็นร้อยละ ของแผนการ ดำเนินงาน	คิดเป็นร้อยละ ของข้อบัญญัติ+ เงินสะสม
1	บรรจุในแผนพัฒนาท้องถิ่น					
2	ตั้งในข้อบัญญัติงบประมาณ					
3	จากเงินสะสม					
4	จัดทำแผนการดำเนินงาน - ข้อบัญญัติ = + - เงินสะสม =					
5	สามารถดำเนินการได้ - ข้อบัญญัติ = + - เงินสะสม =					

(1.2) การวัดผลในเชิงคุณภาพ (Quality)

การจัดผลเชิงคุณภาพ ใช้การสำรวจความพึงพอใจในการวัดผลเชิงคุณภาพโดยภาพรวม โดยได้มีการประเมินความพึงพอใจ ซึ่งการประเมินความพึงพอใจทำให้ทราบถึงผลเชิงคุณภาพในการดำเนินงานของเทศบาลในภาพรวม

โดยเครื่องมือที่ใช้ในการประเมินความพึงพอใจ มีดังนี้

แบบที่ 3/3 แบบประเมินความพึงพอใจต่อผลการดำเนินงานขององค์กรปกครองส่วนท้องถิ่น

แบบที่ 3/4 แบบประเมินความพึงพอใจของผู้รับบริการในงานบริการขององค์กรปกครองส่วนท้องถิ่น (ให้หน่วยงานภายนอกดำเนินการ)

4. ข้อเสนอแนะในการจัดทำแผนพัฒนาท้องถิ่นในอนาคต

(1) ผลกระทบนำไปสู่ออนาคต

(1.1) ปัญหาสาธารณสุขต่างๆ ที่เกิดขึ้นในองค์กรปกครองส่วนท้องถิ่น อันได้แก่ ภัยแล้ง วาตภัย น้ำท่วม อัคคีภัย ที่เกิดขึ้นและส่งผลกระทบต่อประชาชนในพื้นที่ เกิดความเสียหายทั้งชีวิตและทรัพย์สิน แนวทางการแก้ไข คือพิจารณาวางแผนการดำเนินการป้องกัน ก่อนเกิดเหตุ ระหว่างเกิดเหตุ หลังเกิดเหตุ บรรจุ แผนงาน โครงการ กิจกรรม การให้ความช่วยเหลือต่างๆ จัดตั้งศูนย์ช่วยเหลือประชาชนขององค์กรปกครองส่วนท้องถิ่น เพื่อสามารถดำเนินการได้ทันทั่วถึง

(1.2) ปัญหาโรคระบาดที่เกิดจากคน เกิดจากสัตว์ ที่ส่งผลอันตราย หรือคร่าต่อชีวิตประชาชน และสัตว์ต่างๆ ในตำบล ซึ่งได้แก่ โรคไข้หวัดใหญ่ ไข้หวัดนก โรคมือ เท้า ปาก ที่เกิดขึ้นกับเด็กๆ โรคพิษสุนัขบ้า แนวทางการแก้ไขปัญหา คือ ฝึกอบรม ประชาสัมพันธ์ รณรงค์การป้องกัน ลงพื้นที่ระงับการเกิดโรคระบาด การทำลาย การรักษา

(1.3) ปัญหาประชาชนมีรายได้น้อย การศึกษาต่ำ ประชาชนในตำบลยังมีคนรายได้น้อย มีหนี้สินเยอะ ไม่เพียงพอในการดำรงชีวิต ค่าครองชีพสูง แนวทางการแก้ไขปัญหา ให้ความรู้เกี่ยวกับการประกอบอาชีพ สาธิตการประกอบอาชีพ ช่วยเหลือประชาชนซ่อมแซมบ้านคนจน ผู้มีรายได้น้อย ส่งเสริมด้านการศึกษา

โดยการจัดบริการสาธารณสุขด้านการศึกษา การจัดตั้งศูนย์พัฒนาเด็กเล็ก สนับสนุนกิจกรรมต่างๆ ให้กับเด็กนักเรียน
จ้างเด็กนักเรียนในช่วงปิดภาคเรียนเพื่อมีรายได้

(1.4) ปัญหายาเสพติดในตำบล ในพื้นที่ยังไม่พบว่ามีการค้ายาเสพติด และยังไม่พบ
รายงานว่ามีผู้ติดยาเสพติด แต่เพื่อเป็นการป้องกัน มีแนวทางการป้องกัน โดยการลงพื้นที่ค้นหา การรณรงค์
ป้องกัน การให้ความรู้กับประชาชนได้ทราบถึงโทษของยาเสพติด

(1.5) ปัญหาการสัญจรไปมาของประชาชนในตำบล เนื่องจาก ในตำบลด้านโครงสร้าง
พื้นฐาน เส้นทางคมนาคมบางหมู่บ้านยังเป็น ถนนดิน ถนนลูกรัง ช่วงฤดูฝนถนนลื่น เป็นหลุมเป็นบ่อ เกิดปัญหา
ในการสัญจรไปมาของประชาชน เสี่ยงต่อการเกิดอุบัติเหตุ การคมนาคมล่าช้า แนวทางการแก้ไข จัดทำแผนงาน
โครงการก่อสร้างถนนในเส้นทางสำคัญ พิจารณาเสนอสนับสนุนจากหน่วยงานอื่น

(2) ข้อสังเกต ข้อเสนอแนะ ผลจากการพัฒนา

(2.1) ข้อสังเกต จากการสำรวจข้อมูล การลงพื้นที่ในตำบล จะเห็นว่าประชาชนยังมี
ปัญหาที่จะต้องดำเนินการแก้ไขอยู่มาก ดังนี้ ด้านการศึกษา สาธารณสุข ความมั่นคงปลอดภัยในชีวิตและทรัพย์สิน
การศาสนา ศิลปวัฒนธรรม ประเพณี กีฬา สถานที่ผ่อนหย่อนใจ สวัสดิการสังคม การเกษตร เศรษฐกิจ
อุตสาหกรรม การพัฒนาอาชีพ เส้นทางคมนาคมขนส่ง/ไฟฟ้า/น้ำประปา/แหล่งน้ำเพื่ออุปโภค - บริโภค ด้าน
ทรัพยากรและสิ่งแวดล้อม ขยะมูลฝอยและสิ่งปฏิกูล จากปัญหาด้านต่างๆ ประชาชนไม่สามารถแก้ไขปัญหาเองได้จึง
ต้องเสนอให้องค์กรปกครองส่วนท้องถิ่นแก้ไข ทำให้มีการเสนอโครงการเข้ามาเป็นจำนวนมาก ซึ่งงบประมาณของ
องค์กรปกครองส่วนท้องถิ่นนั้นมีจำกัดไม่เพียงพอต่อการจัดการได้

(2.2) ข้อเสนอแนะ จากข้อสังเกตดังกล่าว มีข้อเสนอแนะในการแก้ไขปัญหาต่างๆ
ดังนี้ ปัญหาต่างๆ ที่ถูกเสนอมายังองค์กรปกครองส่วนท้องถิ่น นั้น ควรนำมาพิจารณาจัดลำดับความสำคัญโดย
ประชาคมท้องถิ่น ซึ่งมีหลายภาคส่วน ประกอบไปด้วย คณะกรรมการพัฒนาขององค์กรปกครองส่วนท้องถิ่น
สมาชิกสภาท้องถิ่น ผู้นำหมู่บ้าน ตัวแทนส่วนราชการ รัฐวิสาหกิจ หน่วยงานที่เกี่ยวข้อง ประชาชนทั่วไป ร่วมกัน
พิจารณาจัดลำดับความสำคัญของโครงการ และพิจารณาบรรจุเข้าแผนพัฒนาท้องถิ่นต่อไป กรณีโครงการที่เกิน
ศักยภาพที่ให้องค์กรปกครองส่วนท้องถิ่นเสนอขอรับการสนับสนุนจากหน่วยงานอื่น

(2.3) ผลจากการพัฒนา จากการพัฒนาที่ผ่านมาพบว่าองค์กรปกครองส่วนท้องถิ่นได้
แก้ไขปัญหาให้กับประชาชนได้ในหลายเรื่อง และครอบคลุมทุกด้าน มีผลการประเมินอยู่ในเกณฑ์ที่ดี ประชาชนมี
ความพึงพอใจ แต่ก็ยังมีปัญหาที่จะต้องแก้ไขต่อไป ไม่ว่าจะเป็นด้านสิ่งแวดล้อมที่ยังมีการเผาหญ้า ตอข้าวใน
ช่วงเวลาเก็บเกี่ยว การเลี้ยงสัตว์ วัว ควาย หมู ที่ส่งกลิ่นเหม็นรำคาญ การพนันที่ยังมีในพื้นที่ เส้นทางคมนาคมยังไม่
ครบ ซึ่งองค์การบริหารส่วนตำบลเด่นราษฎร์ จะดำเนินการพัฒนาต่อไป

